RESULTADOS GENERALES DE LA POLLA CHILENA DE BENEFICENCIA (PAGINA 8)

TIEMPO PARA SANTIAGO
BUENO.
TEMPERATURA DE AYER
MAXIMA: 24,6 grados C., a las 5 horas.
MINIMA: 11,6 grados C., a las 16 horas.
Sol: Sale a las 6 horas 12 minutos. Se pone a las 19 horas 42 minutos. La Luna sale a las 7 horas 57 minutos, y se pone a las 20 horas 41 minutos.
Luna: Luna Nueva, Cuarto Creciente el día 15.

LA NACION

AÑO XLIII — LUNES 9 DE FEBRERO DE 1959 — SANTIAGO DE CHILE — PRECIO: $ 50.— N.o 15.041

EDICION DE 18 PAGINAS

DEPORTES	1, 2, 3, 4 y 5	CABLES	13 y 14
TURF	6 y 7	VIDA SOCIAL	14
CRONICA	8, 10 y 11	PROVINCIAS	15
POLICIA	10	ECONOMICOS	16
POLITICA	11	TEATROS	15 y 17
REDACCION	12	MAGAZINE	18

Equitación: D'Oriola, campeón mundial; 4.º Gastón Zúñiga

Argentina ganó 4-3 a Brasil

ECUADOR ES EL PUNTERO

Cumplida la segunda fecha del II Campeonato Sudamericano de Béisbol, la posición de los cinco equipos que intervienen en el torneo que se desarrolla en el "diamante" del Stade Francaise es, hasta el momento, la siguiente:

1.º Ecuador, con 2 puntos.
2.º Argentina, con 1.
3.º Brasil, con 0.
4.º Perú, con 0.
5.º Chile, con 0.

Habida consideración de que en el béisbol no hay empates, el ganador de un partido obtiene un punto y cero el perdedor.

Y NO QUEDO "OUT".— Nishiyama de Argentina llega a la tercera base, aún cuando resbaló sobre la almohadilla, mientras Akiro Wada de Brasil pretende tocarlo con la pelota para dejarlo fuera de acción. Es otra escena del encuentro de ayer entre argentinos y brasileños.

Dramático el último inning en un encuentro emocionante

CUANDO EL PARTIDO se hallaba prácticamente decidido en favor de Argentina por 4-1 hasta cumplirse la primera mitad del noveno inning, Brasil entró a batear y logró realizar dos carrera más, por intermedio de Isami Iwazaki, la segunda, y luego la tercera, por intermedio de Haketoshi Nishiyama. Y en este instante fue cuando el partido se puso dramático, por cuanto peligraba el triunfo vislumbrado por los argentinos, ya que una sola carrera provocaba el empate en el marcador y obligaba a continuar la brega por medio de un inning o más, si el caso lo hubiere requerido. Se consideró esta posibilidad en las postrimerías del encuentro, por cuanto la reglamentación no contempla partidos empates en competencias decisivas como son los torneos sudamericanos.

La expectación crecía minuto a minuto, ya que de un solo bateador dependía el empate del partido y hasta la posibilidad de un triunfo trocarse en derrota, máxime cuando los brasileños venían luciendo el título de campeones sudamericanos. El último bateador de Brasil tuvo en sus manos el empate, y quizás si el triunfo. Se trataba de Getulio Koecki Katacka, signado con el número 13, quien bateó violento y alto el último lanzamiento del pitcher argentino Oscar González. El brasileño elevó la pelota a bastante altura, tomándola segura un jardinero transandino, que de inmediato dejó "out" al brasileño, dándose así término al partido con el resultado estrecho de Argentina sobre Brasil: 4-3.

Lo más espectacular de este partido fue el "home-run" del argentino Alfredo Tuero, que actuaba en el campo como tercera base, quien lanzó la pelota hasta la orilla del field, lo que aprovechó para correr por todas las bases y llegar al "home". No obstante, la proeza cumplida por Tuero fue reglamentariamente un "cuadrangular", pero prácticamente es un jonrón, por cuanto el jugador partió y dio la vuelta completa. De más está decir la euforia que produjo entre los jugadores argentinos esta hazaña del player argentino, que reafirmó el triunfo en el noveno inning del encuentro. El partido mismo, técnicamente, fue superior al cotejo inicial del sábado entre Perú y Ecuador, por cuanto las defensas respondieron en forma efectiva. Cuando cada equipo se hallaba en cancha, se expedía mejor que cuando se hallaban en bates; de ahí, entonces, la baja cuenta registrada en el marcador.

Sobre el particular, habría que reformar más esta posición, al considerarnos que el partido vino a definirse solamente al terminarse, precisamente, el noveno inning, ya que hasta el 8.o inning la cuenta se hallaba 1-1. Esta numeración evidencia la equiparidad que existía, en razón a las oportunas defensas que atajaban todas las pelotas, la mayoría dentro del radio del diamante en que

(PASA A LA PAGINA 4)

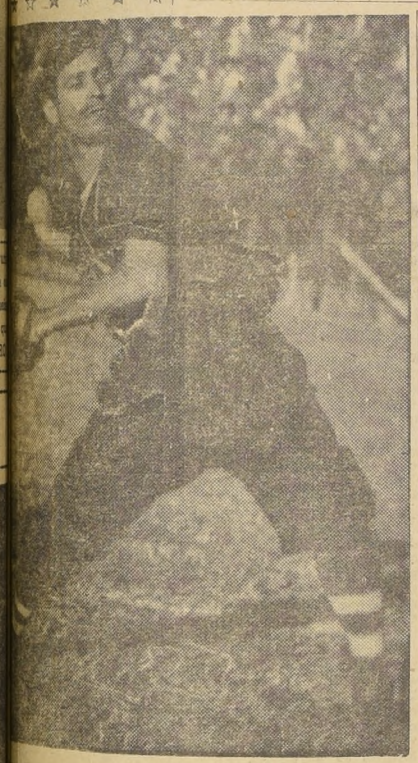

...EN PITCHER.— El lanzador ecuatoriano, Héctor Ba...eros, se demostró como un jugador de relevantes con...iones, con tiros de mucha fuerza y excelente direc...n, anotando sucesivos strikes que eliminaron en va...s ocasiones a tres bateadores chilenos, debiendo pa...r por ello a la defensa. Sus reacciones hacia las bases ...bién fueron muy oportunas, eliminando dos veces a ...chilenos, cuando tenían tres jugadores envasados. ...triunfo ecuatoriano sobre el equipo nacional, por ...-3, fue sin apelación. Un score, en realidad, desusado en béisbol.

FACIL TRIUNFO ECUATORIANO

SUPERO AL DEBUTANTE CHILE 29-3

DECEPCIONO la presentación del seleccionado chileno de béisbol, al caer en forma tan fácil ante los ecuatorianos por 29 carreras contra 3. Con esta segunda victoria, los ecuatorianos se colocan a la cabeza, demostrando de paso que poseen una novena que le dará mucho que hacer a brasileños y argentinos. También pudo apreciarse, que los chilenos, por nerviosismo, o sencillamente por falta de una mayor difusión o competencias en nuestro país de este deporte, lo hace aparecer a bastante distancia de los otros rivales.

Los nacionales comenzaron jugando en la defensa, es decir ocupando el diamante, con Luis Vilches de lanzador (pitcher) y Enrique Carvajal de receptor, entrando de bateador en el ataque de Ecuador, José Banchov. En el primer inning, Chile pudo neutralizar a sus rivales, con buenos lanzamientos del pitcher, eliminando a tres bateadores. De inmediato pasó al ataque y entonces pudo anotar una carrera, que fue la única que mantuvo durante los cinco innings siguientes. En el segundo episodio, Ecuador logró también anotar una carrera, empatando la cuenta, pero a partir del tercer inning, los nacionales cometieron una serie de errores defensivos, que les costó nada menos que ocho carreras. Hubo momentos, en que los del

(PASA A LA PAGINA 3)

ESPERAN PARA REEMPLAZAR. — Un grupo de jugadores de Brasil ubicados en un costado de la cancha esperan para entrar en juego cuando bateadores de su cuadro sean puestos "out" en su partido de ayer contra Argentina. Takao aprovecha para tomar un sorbo de agua de un chulco traído ex profeso. El triunfo argentino fue de 4 carreras contra 3.

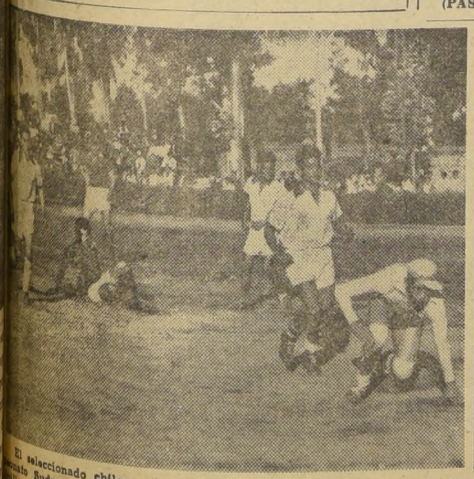

El seleccionado chileno de fútbol que actuará en el Campeonato Sudamericano de Buenos Aires, venció ayer, en Mendoza, al equipo de la Asociación local, por cuatro goles contra cero. Fueron sus autores Pérez, autogol; Sánchez, Alvarez y Hoffman. Gustó la faena del cuadro que dirige Riera, en el segundo tiempo. Se reproducen aquí tres fases del encuentro disputado en el Estadio Municipal de Melipilla, ante bastante público. Al costado izquierdo. Hernán Alvarez conquista el tercer tanto del equipo nacional. Luego, Jorge Toro disputa la posesión de la pelota con el zaguero local Hernández. Al extremo derecho, Mario Soto es frenado en su entrada al área local. El delantero de Universidad Católica impresionó bien, armando juego desde la punta derecha. Y el equipo todo produjo también una impresión satisfactoria. Está bien preparado y orientado. Su formación de ayer, en líneas generales, será la misma que tendrá en Buenos Aires.

Juegan su revancha pasado mañana en la noche

Mucho interés por ver a River con Colo Colo

EL PRIMER partido internacional de este año se juega pasado mañana, **entre Colo Colo y River Plate.** En realidad, este cotejo viene a ser **una revancha** del sostenido en Lima durante el **Hexagonal.**

El encuentro en sí reviste especiales caracteres para nosotros, porque puede darnos una pauta de lo que sucederá en Buenos Aires para el sudamericano que debe comenzar la primera semana de marzo, y porque con los jugadores más descansados y un par de refuerzos adecuados, amén de que esta vez son locales, bien puede el equipo albo darnos una buena satisfacción.

Para estos partidos, ya que a continuación jugará el sábado con Flamengo, Colo Colo se ha reforzado con Nitsche en el arco —Escuti anda en Luna de Miel—, Beltrán en la defensa, y en el ataque con Musso, Paco Molina y Manuel Contreras, de **La Serena. Tal como se ha anunciado,** el cuadro será dirigido, **momentáneamente, por el entrenador de Universidad Católica, Alberto Buccicardi.**

River viene con varias figuras conocidas. Desde luego, están el infaltable **Labruna, Zárate, Menéndez y Rossi.** Los albos, **según supimos extraoficialmente,** contarían con los jugadores que están en la selección, tales como Moreno, Rodríguez, Soto y Toro. Además, tienen a Manuel Muñoz, que no [illegible] Lima y ya está completamente repuesto.

En todo caso, se espera que los albos hagan un buen [illegible] do y jueguen de acuerdo a sus antecedentes, como lo hi[illegible] cho en temporadas internacionales anteriores. Es la oport[illegible] dad que tienen para rehabilitarse y que el público y la [illegible] esperan.

Hoy

MAS que una decepción, podría decirse que el desastre de ayer del béisbol chileno es una consecuencia. Sí, una consecuencia de la falta de estímulo y de interés por un deporte que, en otros países, es lo que, para nosotros, el fútbol.

No ha prendido en las masas porque ha faltado difusión. Al público y al pueblo hay que meterles estas cosas con constancia y con realidades, con hechos, no con literatura ni con películas. Para eso están los planteles de nuestra enseñanza secundaria y, un poco más arriba, de la universitaria. Que no todo se vuelva fútbol, básquetbol y atletismo, siempre los de mayor arrastre, los más conocidos, los más fáciles. En esa hora de juego que dan los liceos en clase de gimnasia, ahí debieron provocar el interés por el béisbol, inculcarlo, difundirlo, despertar una atracción dormida. El béisbol es el "tombol" de nuestros años de niños, corregido, reglamentado y pulido, pero es el mismo. Y lo jugábamos bastante ¿por qué? Vaya uno a saberlo.

Este "paseo" que nos dio Ecuador por un score desusado, 29-3, tiene pues su explicación. Es una derrota que no hay que cargarla a lo negativo del deporte nacional, sino que debemos tomarla como un llamado fuerte a la realidad. En Chile no se juega béisbol comparativamente con otros países. Pues, entonces, a jugarlo más. Que los liceos tengan un equipo y vamos viendo quién es el campeón. Que haya un clásico universitario. Que todos los clubes de colonias extranjeras —todos— tengan también su representación. Y así iremos avanzando, poco a poco, hasta que cada vez sea menos posible un desastre como el de ayer.

Desastre, ya lo dijimos, que no es una decepción, sino una consecuencia.

BYE

DEL MATCH ARGENTINA - BRASIL.— De los tres partidos cumplidos hasta la fecha, el de Argentina con Brasil efectuado ayer por la mañana, ha sido el más técnico. Incluso el más dramático y espectacular como la escena que aparece al centro del grabado. Las tres fotografías corresponden a este match, donde venció Argentina ajustadamente: 4 por 3. En la primera fotografía de la izquierda, el equipo de Argentina; en el centro una jugada en una esquina del diamante cuando cae el brasileño Hayasashi al llegar a una base, mientras Akiyama pretende dejarlo "out". A la derecha, aparece el equipo de Brasil que estuvo a punto de igualar posiciones [illegible] los transandinos. Estos últimos felicitaron efusivamente a [illegible] por la hazaña, del "jonron" cumplida en las postrimerías del [illegible] cuentro, acción que reafirmó la victoria de los terceros campe[illegible] sudamericanos del año antepasado.

CUATRO MOTIVOS EN EL BEISBOL DE AYER:

1.— El seleccionado ecuatoriano en la banca, durante el intervalo de un inning. Muy superiores se vieron los extranjeros, con relación a la capacidad y chispa de los nacionales. Con la segunda victoria conseguida ayer en la tarde, ocupan momentáneamente el primer lugar, y a pesar de que participan por primera vez en un sudamericano, serán difíciles rivales para las otras novenas.

2.— Efraín Ricco, de Ecuador, va llegando tranquilamente a la tercera base, al aprovechar en buena forma un error de los chilenos que estaban a la defensa. La mayoría de las carreras anotadas por los visitantes, se debieron más que nada a esta causa, ya que es anormal cometer 18 errores en un partido. Puede apreciarse la actitud impasible de Hernán Correa. Justo es reconocer, que Correa lo hizo mejor como catcher, al reemplazar a Carvajal.

3.— Los chilenos en la banca observan el desarrollo del juego. Tuvieron que emplear tres pitchers y dos receptores, por errores cometidos por éstos. Es indudable que el béisbol nacional, aún está en sus comienzos y debe aprender mucho de los extranjeros, frente a los cuales sólo cabe reconocer su superioridad.

4.— Hernán Correa, al promediar el juego, fue puesto de catcher, lugar en el que tuvo un buen desempeño, ya que su rápida reacción permitió en dos ocasiones mandar al "out" a los atacantes cuando tenían "robadas" dos bases. Atrás puede verse al umpire (juez del partido) brasileño, Ono Susuno, de regular actuación por lo que demora en dar pelotas buenas o malas. Incluso dio una base a los ecuatorianos, cuando ya la pelota estaba atrapada.

Impresiones del Campeonato Sudamericano

"BUENA REVANCHA TOMAMOS DE BRASIL"

Declaró a LA NACION, el presidente de la delegación argentina de béisbol señor Eduardo Hernando.— Para el delegado del Brasil, general señor Layrence Coluci, fue un buen partido.— Una derrota no es nada, dijo el técnico Kikuchi.— Impresiones del presidente de la Federación Chilena, señor Ricardo Santander, sobre el gran partido Brasil-Argentina, de ayer.

MUCHAS felicitaciones recibió ayer el equipo argentino de béisbol, al imponerse, en estrecha y dura brega, a Brasil campeón sudamericano.

Eran justas, sin duda, porque por sobre los pergaminos de su rival, los players trasandinos jugaron con enorme fe y espíritu de superación. Con ese coraje que nivela, incluso diferencia de recursos como ocurrió en esta oportunidad, y que aprovechando los errores del equipo del Norte les permitió mantenerse a la iniciativa en las cifras (carreras), y finalmente, dominar los nervios para lograr la importante victoria.

Elementos como el pitcher González, actuaron con prestancia y seguridad que estimuló el desempeño total del conjunto que vistió uniforme plomo con camiseta blanca, con lo que fue posible ganar a quien se le concedían mayores posibilidades, y que en muchos lapsos del partido, hay que destacarlo, confirmó su calidad, decayendo, después, al caer en fallas casi increíbles.

MUY CONTENTO, estaba el el presidente de la delegación argentina señor Eduardo Alberto Hernando, mientras ofrecía un estimulante refresco a sus jugadores.

"Estoy, comprendan ustedes más que jubiloso por el triunfo Diría supercontento, si así pudiera expresarme. Porque el asunto ante Brasil, era difícil; extremadamente difícil aunque no imposible de superar las expectativas con que llegamos al acogedor Santiago. Teníamos fe, es claro, que sin ella no puede entrarse a ninguna contienda. Pero, el resultado fue mejor, tomando buena revancha del equipo campeón, que nos superara en el torneo sudamericano anterior. Todos actuaron en un alto grado de superación, especialmente el pitcher González, y Sakamoto que al definir a nuestro favor las dos primeras carreras, nos permitió estar adelante en el marcador. Además, la suerte, nos favoreció, con el homerun de Duero otro de los hombres eficientes, que en definitiva decidió el partido. Fuera de estas alternativas, estimo que el bateo argentino fue más oportuno, y que la defensa actuó prácticamente sin errores. Pero, siempre con un Brasil peligroso y que pudo reaccionar, como pareció insinuarlo en el episodio final, quitándonos esta satisfacción de que ahora disfrutamos. Esperamos que sigamos arriba, dentro de las contingencias de un torneo de la importancia del que disputamos".

BONITO PARTIDO, fue para el presidente de la delegación del Brasil general señor Layrence Coiluci, según declaró a LA NACION, evidente apesumbrado con las cifras finales, que recibió, sin embargo, como buen deportista.

"Ganó quién hizo más carreras. Mi equipo derrochó energías por hacerlas suyas, sin conseguirlo, por esas contingencias propias de una brega. Las cosas no salieron bien, y fuimos superados. Nada tenemos que decir de este partido que estimo habrá dejado sólo techo al público que vino al Stade Francais. Pudimos salir victoriosos o como perdedores. Nos tocó lo segundo. Mañana puede ser lo primero".

DIJO EL TECNICO BRASILEÑO.— Con la amable ayuda de un intérprete, pedimos impresiones al técnico Gumper Kukuchi, que no habla ni español ni potrugues, al parecer. Con la característica de los japoneses, nos respondió: "Mi equipo estuvo bien a pesar del resultado. Faltó sí mejor bateo y más fuerza en la acción general, cayéndose en errores cuando estábamos prontos para lograr vencer la resistencia argentina, bastante buena. Pero ya les digo, mi conjunto respondió. Veremos más adelante Sigo teniendo confianza. Una derrota no es nada. Estamos comenzando".

COMO FINAL DE CAMPEONATO, fue el partido Brasil-Argentina, para el dinámico presidente de la Federación Chilena de Béisbol, señor Ricardo Santander. "Se luchó con grandes energías y despliegue de recursos que brindaron gran emoción al desarrollo de los innings. Como para que hubiere sido la definición del torneo Ambos equipos ofrecieron así un espectáculo que nos ha dejado muy satisfechos. Puede ser que el programa ofrezca otras exhibiciones parecidas".

En cuanto al resultado, el timonel máximo, nos declaró que atribuía la derrota de Brasil, al error en el 9.o episodio, de buscar el triunfo a toda costa cuando era preferible empezar por el empate, tratando de batear fuerte, en los momentos que se imponía sólo una "plancha", jugada que al fallar, "quemó" la tercera base.

De todas maneras, el campeón sudamericano, a su juicio actuó de acuerdo con su condición de tal. Pero se encontró con una Argentina, que fuera de luchar como lo hizo, aprovechó bien los errores en que incurrió su adversario.

Cayó marca mundial de las dos millas

8'49"9 hizo el norteamericano Bill Dellinger para la distancia

BOSTON, 8.— (UPI).— El teniente Bill Dellinger, de la Fuerza Aérea Norteamericana, superó anoche el record mundial para las dos millas (3.218 metros) bajo techo, en su primer intento, con el tiempo de ocho minutos 49 segundos 9 décimos.

Esa marca es inferior en 6|10 de segundo a la establecida hace cinco años por Horace Ashenfelter.

En el mismo torneo Ron Delany, de Irlanda, obtuvo su vigésimoséptimo triunfo consecutivo para la milla bajo techo, con 4:04 3|10, pese al ritmo veloz que impuso a la carrera el británico Brian Hewson, que después quedó retrasado y se clasificó cuarto, después de Phil Coleman, y el sueco Don Waern, que fueron segundo y tercero, respectivamente. Delany no consiguió igualar su propia marca, 9|10 inferior a la antes mencionada, que estableció el invierno pasado en Chicago.

ALCANZO A LLEGAR.— [illegible] berto Akiyama de Argen[illegible] logra una base y alcan[illegible] pisar la almohadilla [illegible] una carrera en el 9.o [illegible] del match de ayer [illegible] Brasil.

BREVES IMPORTANTES

SE REANUDARON, ante[illegible] las actividades del [illegible] profesional, pero en Valp[illegible] La velada alcanzó gran [illegible] miento y las dos peleas p[illegible] pales resultaron espectac[illegible] Al ring de la Universidad [illegible] lica concurrieron 2 mil p[illegible] nas que dieron un bord[illegible] $ 580.000. En el match p[illegible] pal, el campeón, Roberto [illegible] venció al argentino A[illegible] por puntos. En los otros [illegible] cuentros de importancia [illegible] campeón latinoamericano [illegible] Barrera, ganó por [illegible] Eduardo Barrios y José [illegible] también un destacado [illegible] teur, derrotó en igual [illegible] Hernán Rojas.

UNION ESPAÑOLA hará [illegible] larga jira a España, de [illegible] ses de duración, con es[illegible] de básquetbol. Jugará 18 p[illegible] dos en canchas hispanas [illegible] ten el 3 de abril próximo [illegible] turalmente, ante tan [illegible] promiso, la Unión, se re[illegible] Entre otros, cuenta p[illegible] concurso del crack [illegible] Juan Guillermo Thom[illegible]

EN LA MAÑANA de ayer [illegible] dirigió a Buenos Aires el [illegible] tario de la Asociación [illegible] de Fútbol, José Busi[illegible] ultimar los preparativos [illegible] próximo Campeonato Sud[illegible] ricano que empieza el 7 de [illegible] zo. Y ha tenido que [illegible] gente chileno en [illegible] que la Asociación argen[illegible] ha dado señales de [illegible] este último tiempo, en [illegible] a fixture, alojamiento y [illegible] detalles relacionados [illegible] torneo de esta naturaleza.

EL 1.o de marzo se [illegible] Valparaíso, el Campeon[illegible] cional Femenino de Básq[illegible] Participan: Chuquicam[illegible] Serena, Viña, Universi[illegible] Chile, Tomé y Osorno.

EL ARQUERO inter[illegible] René Quitral, ha renova[illegible] trato por un año, con [illegible] San Luis, de Quillota. [illegible] mo club sigue muy [illegible] por contratar los ser[illegible] René Meléndez.

LIBRA UNA BASE.— El jugador brasileño Nishuyama abandona la primera base para dirigirse a la tercera, mientras mira a dos jardineros adversarios que esperan una pelota que viene alta de un fielder que se hallaba al extremo de la cancha. Escena del partido de ayer por la mañana entre los equipos de Argentina y Brasil, cuyo triunfo perteneció a aquél por la estrecha cuenta de 4 por 3.

Campeón mundial de tobogán sobre hielo

ST. MORITZ, Suiza, 8 (UPI).— El peltrrojo Eugenio Monti, de Italia, llamado a menudo el Juan Fangio del "Bobsledding" (tobogán sobre hielo), ganó hoy el título mundial de esa competencia.

Monti, en el tobogán número uno de Italia, con su compañero Renzo Alvera, superó la marca para el recorrido de una milla (1.609 metros) en el Campo Olímpico de St. Moritz, terminando las cuatro series disputadas entre ayer y hoy, con el tiempo total de cinco minutos 23,8 segundos.

Como en los Juegos Olímpicos últimos y el torneo de 1958, Italia ganó también el segundo lugar, esta vez con los novatos Sergio Zardini y Luciano Alberti, con el tiempo de 5.24.5.

El tobogán número uno de Estados Unidos, con Art Tyler y Tom Butler, quedó tercero con 5.24.6.

La Selección se ve bien

MELIPILLA.— El equipo que fue superado ayer por el seleccionado chileno es campeón del Torneo Regional de la Asociación Central. Venció en el encuentro final a Bata. Cayó ante un adversario técnicamente muy superior, pero luchó con mucha entereza y decisión. Destacó el juego valiente y rendidor de su arquero Morales. Gustaron, igualmente, por su espíritu de lucha, Pérez, Cárdenas y Fuentes. Su alineación completa fue Morales, Pérez, Beltrán, Hernández, Prosser, Cárdenas (Echeverría), Carrasco, Quiñones, Rojas, Fuentes y Artigas. Dirigió el juego el árbitro Carlos Robles, que irá como juez oficial de Chile al Sudamericano, a efectuarse en Buenos Aires.

Juega, hace goles y destaca una orientación que puede llevarla a buen fin en el Sudamericano

Ayer se presentó en Melipilla: 4-0

SE PUEDE decir que ayer se puso en marcha la última y principal fase de la preparación que cumple el seleccionado chileno que irá al Campeonato Sudamericano de Fútbol de Buenos Aires. El cuadro que dirige Fernando Riera se presentó en Melipilla, frente al seleccionado local disputando un encuentro que, con otros que aún tendrá que jugar comprende el ciclo final de su plan de trabajo. Es decir, desde ayer, el conjunto nacional entró a su fase decisiva de entrenamiento con una ejecutoria que ha ido a un ritmo gradualmente ascendente.

El seleccionado chileno ganó el encuentro, que produjo una entrada de $ 450.000, en el Estadio Municipal, por cuatro goles contra cero. Un resultado que no hay que estimar a través de sus cifras sino que tiene que medirse por lo que haya hecho el cuadro de Riera. Se jugó en una cancha anormal por la carencia de un césped regular, parejo. A los locales les sentó bien, porque están habituados a ese terreno. No así al seleccionado que, sobre todo en el primer tiempo, extrañó el piso. En un campo irregular es siempre el equipo que juega fútbol el perjudicado. Fue lo que le ocurrió al seleccionado. Se movió siempre con una tendencia al juego colectivo, de conjunto, pero costaba mucho controlar la pelota, que hacía piques caprichosos y los pases tomaban una dirección impensada. El cuadro ha sido preparado por Riera para jugar de bajo, dominando la pelota, ubicando el pase y en ese terreno con muchos pozos de tierra era difícil si no imposible hacer fútbol. Con todo, la superioridad del conjunto azul —así vistió el seleccionado— fue permanente. Ejerció un dominio claro, frente a un adversario entusiasta, agrandado por la circunstancia de tener a un contrincante de tanta jerarquía. Luchó con mucha entereza y dignidad el cuadro melipillano y dentro de esa labor suya tesonera destacó el buen comportamiento de su arquero Morales, del zaguero Pérez y del delantero Fuentes.

A los 5 minutos Toro desperdició un tiro penal al intentar "colocar" la pelota. Salió junto al poste izquierdo. Cuando se cumplían 25 minutos, Luis Vera mandó un centro alto, cruzado, sobre la izquierda, y al intentar cabecear Pérez, apremiado por Toro y Sánchez, envió la pelota dentro de su propio arco. Poco antes de expirar el primer tiempo, Toro adelantó un centro alto para Verdejo y éste que estaba muy bien ubicado para cabecear remató haciendo chocar la pelota contra el travesaño.

Convenció, dentro de este período, la labor firme y resuelta de la defensa. Advertimos dos novedades en ella. Una, que nos parece que era necesario aplicar para evitar desórdenes y confusiones: el sexteto actuó con números correlativos llevando Mario Torres —zaguero centro— el 4 y Vera —mediozaguero—, el 6. Por años en nuestro medio el zaguero centro llevó el número 5; error derivado de una equivocación de Platko que, al aplicar su sistema defensivo retrasó al centro half, al hombre con aptitud de apoyador y no al que podía defender. Ello fue consecuencia de que por largos períodos los equipos chilenos jugaran con un "boquete" atrás, en neta función defensiva. Con el tiempo esto se remedió aun cuando se persistió en ponerle el número 5 al zaguero. Riera ha puesto las cosas en su lugar. La otra nota llamativa significa una variante importantísima en el sistema de juego del equipo. Por lo que vimos ayer en Melipilla, el cuadro chileno saldrá en Buenos Aires de su frío y estático "4-2-4" para entrar en un molde más elástico. Vera y Juan Rojas se turnaron en las funciones de defender, apuntalando a Torres, y de apoyar. Bajaron o subieron según las circunstancias y las exigencias del juego. Esta variante se proyectó hacia el ataque. No hubo un insider derecho peón, cosa explicable con la ausencia del plantel de Enrique Hormazábal, pieza vital en la fisonomía que tenían hasta ahora los equipos chilenos. El quinteto se movió siempre con Mario Soto, puntero derecho, y Leonel Sánchez, insider izquierdo, llevando el juego, armándolo y metiendo el pase para la posición de avanzada de Verdejo, Tobar y Toro. Si esa modalidad no dio mejores resultados en el score del primer tiempo, fue porque la delantera no pudo superar las imperfecciones de la cancha.

De entrada, en el segundo tiempo, fue notoria la levantada en el rendimiento del seleccionado. Hernán Alvarez reemplazó a Verdejo y Hoffman a Toro, y entonces la delantera se movió con más nervio y ajuste. Se jugó más de primera, con entradas profundas. El toque justo, exacto de Alvarez, Tobar y Sánchez desconcertó a la defensa local que fue cediendo terreno. A los 8 minutos, Sánchez bajó una pelota con el pecho y empalmó un tiro de zurda que batió netamente a Morales. El tercer gol salió de una jugada de Mario Soto que apoyó a Alvarez y éste de cerca dejó fuera de toda posibilidad al buen arquero melipillano. La cuenta la cerró Hoffman con un remate de su costado, recogiendo un hermoso pase de "taquito" muy inteligente, de Eladio Rojas que jugó el cuarto de hora final en lugar de Tobar.

Dentro de ese segundo período el seleccionado convenció. Se vio una fuerza bien plantada, sólida, efectiva. La levantada del ataque, además de la entrada de Alvarez, que se complementó muy bien con Sánchez, radicó en la presencia de Constantino Mohor, mediozaguero que le dio más movilidad a la pelota y avivó a todo el conjunto. Igualmente Eyzaguirre avanzó más que Valdés en la punta derecha. Es decir, la impresión que produjo el cuadro de Riera fue satisfactoria, admitiendo que todavía "le falta". Su estado físico es bueno, óptimo. Hay voluntad, mucho ánimo. Deja la sensación de que siendo un conjunto veloz, será capaz de jugar con apostura y aplomo. Tuvo pasajes del segundo tiempo muy buenos. Y todo esto, en un match intrascendente, que tenía el carácter de entrenamiento y que por lo mismo no puede ser encarado por los jugadores con el espíritu que le exigirán los compromisos del sudamericano. Las cosas están bien hechas y están ajustadas a un plan de trabajo que va ejecutándose seria y formalmente.

SELECCIONADO. — El equipo nacional que irá a Buenos Aires comenzó jugando en Melipilla con Coloma, Valdés, Mario Torres, Navarro, Vera y Juan Rojas, en la defensa. Mario Soto, Verdejo, Tobar, Leonel Sánchez y Toro, en el ataque. Sacó un gol de ventaja en el primer tiempo. Y la cuenta aumentó a 4-0 en el período final, levantando su juego con la entrada de Eyzaguirre, Mohor, Hernán Alvarez y Hoffman, que reemplazaron a Valdés, Rojas, Verdejo y Toro, respectivamente. Es un conjunto joven, bien dotado, que aún no alcanza su mayor rendimiento. Pero hacia allá va. Fernando Riera ha hecho bien su trabajo de preparación. Presidieron la jornada de ayer en el campo Municipal melipillano, el Gobernador, señor Rafael Morandé, y los dirigentes de la Asociación Central, doctor Antonio Losada y señor Esteban Zolezzi.

Panorama

¿TUVO VENTAJAS ser local en el pasado Campeonato Mundial de Básquetbol?

En Chile y tratándose de basquetbol, contesto con un rotundo NO... Empezando, la cancha fue entregada el mismo día de la inauguración del torneo. Lo que pudo haber sido una ventaja para el cuadro local, desapareció. El seleccionado no pudo practicar ninguna vez en el escenario en que debía actuar, lo que sí hicieron los demás equipos a excepción de los chinos que, conjuntamente con Chile, inauguraron el certamen.

—: O :—

EN CUANTO al apoyo del público, eso es relativo. Es sabido que el grueso de la masa aficionada acude en tropel y alienta mucho cuando un elenco nacional está jugando bien y tiene chance al triunfo. Pero cuando las cosas andan mal, le vuelve olímpicamente la espalda, no respeta las jerarquías, y lo que es peor aún, los tilda con sus pullas a los jugadores.

—: O :—

EN UN CLIMA ASI, el jugador chileno actúa disminuido y no se atreve a lanzar el cesto, porque sabe que cualquier error o falla le significa de inmediato un grito de repudio de algún "genio" de galería, pidiendo la salida inmediata del culpable. Esto lo vimos en todos los partidos, especialmente contra Estados Unidos.

—: O :—

EL PARTIDO con los norteamericanos fue desesperante. Los gringos venían de jugar con Rupender, estaban cansados y se vieron obligados a hacer una defensa de zona, que esa noche era muy vulnerable.

¿Y cómo aprovechó esa situación nuestro cuadro?

De la siguiente manera:

—: O :—

SALVADORES, pasaba la pelota a Silva, que estaba en óptima posición convertir. Pero le decía: "¡Lance Don Orlando!". "Muchas gracias, Don Luis; ¿por qué no lanza usted, mejor que es de Huachipato, y tiene más tiro que lo pueda defender..."

Y le devolvía el balón.

—: O :—

EN LA EMERGENCIA, Salvadores le entregaba la pelota entonces a Juan Guillermo Thompson y le pedía que lanzara. "Muy amable es usted, Don ... ¿Pero por qué no lanza Rolando, que es más antiguo en esto?..."

Y se la entregaba a Etchepare. Este con la pelota en las manos, frente al arco, miraba a su alrededor para ver a quién ... y, entre dos gigantes ... al chico Bernedo...

"DON RUFINO!... ¿Usted por ...? ¡Tanto gusto! ... ¡Qué honor jugar con un crack como usted, que ha participado en 3 Campeonatos Mundiales!... El derecho a lanzar le corresponde a usted, ¿no le parece?... ¡Tenga la bondad, sírvase!... ¡Ensaye un "tirito"!"...

—: O :—

ETCHEPARE, con la más amable de las sonrisas, trataba de hacer el pase a Bernedo, hecho "sandwich", por dos norteamericanos. Y la pelota, justo iba a parar a las manos de uno de ellos. Inmediatamente salía como balazo el pase a un compañero ubicado cerca del cesto chileno y éste hacía tranquilamente el gol.

Y venía la "yapa"... El árbitro le cobraba la marcha "foul" y técnico a Zitko, por reclamar. Y venían impajaritables dos puntos más para Estados Unidos.

Esta situación se repitió hasta el término de este partido y... en todos los demás...

—: O :—

CON JUGADORES así ¿hasta dónde llega la responsabilidad del entrenador?

El entrenador puede dar instrucciones a un jugador para que, sin estar en juego, sea útil al cuadro. Lo manda ubicarse en un costado de la cancha y distraer al mejor jugador del bando contrario. Pero ¿qué pasa?...

—: O :—

DE LA GALERIA sale entonces el grito furioso: ¡Qué saquen al 50!... Todos se miran asustados el número de la camiseta... Y el 50 es, precisamente, el jugador que está cumpliendo esa misión específica... Oír el grito y olvidarse de todo es instintivo en un jugador. Y el crack se desconcierta y desbarata todo lo que se había planeado en la pizarra.

—: O :—

PERO A VECES, al oír los gritos, el entrenador también pierde la cabeza y... ¡Qué pasa entonces!...

Pruebas palpables de lo que pasa las tuvimos, sobradas, en este pasado III Campeonato Mundial de Básquetbol, realizado en Santiago...

—: O :—

EN UN LAPSO de ocho días hemos visto en el Estadio Nacional dos conjuntos de la Fuerza Aérea de los Estados Unidos de América del Norte: el de básquetbol y el orquestal.

En la confrontación, este último supera con largueza al primero.

—oOo—

SI EL TEAM YANQUI de baloncesto hubiera contado en sus filas con un elemento de la calidad del solista del coro de la Banda de la "United State Air Force", seguramente que aquél hubiera ganado lejos el campeonato.

—oOo—

¡QUE BUEN PARTIDO sería el Coro de los Sargentos de la Fuerza Aérea norteamericana contra el coro del Ejército soviético!...

—oOo—

APRECIANDO LA ubicación que se le dió en el Estadio Nacional al celebrado conjunto orquestal norteamericano y su perfecta visión desde cualquier ángulo del recinto, pensamos que, cuando en el año 2000 uno de los nietos de Sabino Aguad organice un nuevo Campeonato Mundial de Básquetbol en Chile, es más que seguro que este último corregirá el error que cometió su abuelo y ubicará la cancha de madera en el centro del campo de juego.

RAFAEL SALAMOVICH

UNO POR UNO

COMO VIMOS AYER A LOS CRACKS

RAUL COLOMA.— Convence por sus recursos e interés con que juega. Está en un gran momento.

SERGIO VALDES. — Respondió, sin ser empleado.

MARIO TORRES.— Se impuso de presencia en el área. Su rechazo, de alto o de bajo, es definitivo. Una garantía.

SERGIO NAVARRO.— Muy bien en el segundo tiempo cuando se adelantó. Tiene imaginación.

LUIS VERA.— Menos conservador, defendió mucho, pero cuando salió al frente estuvo muy certero y hábil para apoyar. Ordena y orienta.

JUAN ROJAS.— En algunos momentos se conectó muy bien con Sánchez. En otros, insistió en hacer juego individual. Tiene calidad.

MARIO SOTO.— Durante el primer tiempo no llegó a tiempo al área. Más tarde, manteniendo su laboriosidad, estuvo en una misma línea de eficacia con sus compañeros. Tiene mucha noción del juego.

CARLOS VERDEJO.— Extrañó la cancha y le faltó precisión frente al arco.

TOBAR.— Dirigió el ataque con seguridad en el dribling e inteligencia en el pase. Si buscara más el arco sería cosa muy seria.

LEONEL SANCHEZ.— Jugó siempre en serio, con mucho interés y garra. Magnífico su gol. Tiene gran talento.

JORGE TORO.— De pronto apareció como puntero izquierdo y es todo un hallazgo de Toro. Juega, es fuerte, lleva bien la pelota y sabe entrar.

EYZAGUIRRE.— Como su equipo dominaba, se fue arriba y se vio bastante bien. Adquiere personalidad, mucha seguridad.

CONSTANTINO MOHOR. — Le imprimió velocidad y más penetración a todo el ataque con su juego dinámico y variado de apoyo. Formó, con Alvarez y Sánchez, un triángulo muy solvente.

HERNAN ALVAREZ.— Otro que levantó el cuadro al rendir individualmente y en conjunto con la delantera. Nos gusta porque tiene clase. Y decide las cosas en cualquier momento.

HOFFMAN.— Vigoroso, entrador, sus tiros fueron peligrosos. Embocó uno, muy a tiempo, cuando Eladio Rojas se la dio de taco.

ELADIO ROJAS.— Con soltura y visión, estuvo acertado en el pase, ejecutando algunos remates largos peligrosos. Jugó un cuarto de hora, al final. Muy bien preparado, como todos sus compañeros. Todos tienen aún mucho que dar.

FACIL...

(De la 1a. Pág.)

Guayas tenían las tres bases envasadas (el bote lleno) y sin ningún eliminado, de tal forma que anotaban carreras sucesivas, sin que los locales pudieran sacarlos al out, por la inseguridad en atrapar la pelota cuando era bateada. Tal era así, que los atacantes caminaban de una base a otra.

En los episodios cuarto y quinto, Ecuador aumentó su ventaja a 14 carreras, ya fuera porque el pitcher estuvo en una mala tarde, o sencillamente porque no sabe lanzar la bola. La mayoría de sus pelotas fueron malas. O bien sucedía, que el lanzador rival, Ballesteros, colocaba muy bien los striks (lanzamientos buenos) y eliminaba al bateador chileno. El sexto inning fue desastroso para los chilenos. Ecuador logró anotar 10 carreras, dando dos vueltas completas con su novena, al no tener ningún jugador eliminado. Los locales no lograron ningún hits, demostrando con ello pésima puntería con el bate. Tal es así, que en el desarrollo completo del juego, solamente anotaron 7 hits, contra 17 de los foráneos. Otro detalle, que habla de la diferencia de calidad que hubo, es que en la defensa Chile cometió 18 errores, contra 2 de los ecuatorianos. Es algo anormal en este juego.

En los innings finales, la novena chilena logró emparejar un poco el desarrollo, pero no pudo anotar carreras, por falta de chispa de sus players, y por la rapidez de reacción de los ecuatorianos, en especial del pitcher y jardineros, que en dos oportunidades, cuando los locales estaban con las tres bases completas, fueron eliminados por "passing ball" (pase de pelota del lanzador a los de las bases). En el séptimo inning, Chile hizo tres hits, lo que le reportó marcar dos carreras, completando con ello el total de tres, ya que en los dos últimos episodios, nada pudo hacer ante el mejor juego de su adversario.

Los mejores jugadores por parte de Ecuador, fueron el lanzador Héctor Ballesteros y el bateador Félix Aviléz, que anotó cuatro carreras; Guerrero anotó 3, Jiménez 3, Ballesteros 2. Sus mejores bateadores fueron Banchov, con 500 puntos, y Maldonado, con 666. Por parte de Chile, Carlos Poblete anotó 500 puntos en el bate. Los dos primeros pitcher fueron sacados por el entrenador nacional por la poca dirección que le daban a la pelota, quedando generalmente baja o alta. Mejor estuvo Orlando Ramos, que al final anotó varios strike, mandando out a varios bates.

Con relación al umpire brasileño, Susuno, nos pareció que demoraba demasiado en calificar las pelotas y se dejaba influenciar por el catcher ecuatoriano, que con mucha "cancha", indicaba si eran buenas o malas.

ECUADOR jugó con: José Banchov (bateador), Héctor Ballesteros (lanzador), Pedro Jiménez (receptor), Vicente Maldonado, Félix Avilés, Efraín Ricco, Eloy Guerrero, Manuel León y Alejandro Cruz.

CHILE lo hizo con: Gustavo Ragga (bateador), Luis Vilches (lanzador), que fueron reemplazados por Matashido y Ramos, respectivamente; Enrique Carvajal (receptor), reemplazado por Correa; Osvaldo Poblete, Juan Zeballos, Carlos Poblete, Hernán Correa, Jorge Amengual, Sergio González y Orlando Ramos.

2 POR 0.-

DERROTARON A PEÑAROL

QUITO, 8 (UPI). — El Peñarol, campeón de fútbol de Uruguay, perdió esta tarde, ante 30.000 espectadores, con el equipo "Liga Deportiva Universitaria", campeón de Quito, por dos goles a cero.

Los dos goles se hicieron en el primer tiempo.

Los uruguayos trataron de marcar en el segundo tiempo mediante una fuerte ofensiva, pero los ecuatorianos lo impidieron mediante una constante marcación personal.

Los equipos alinearon así:

PEÑAROL: Maidana; Aguirre, Martínez y Salvador; Gonsalves y Gonzalez; Leicht, Cubilla, Hohberg, García y Borges.

QUITO: Maldonado; Sateoey, Zambrano y Rodríguez; Guerrero y Zambrano; Ortega, Parción, Morillo, Rivadeneira y Mantilla.

Muebles de gran ocasión

1028 - Nataniel - 1028

$ 38.000.—, precioso living estilo normando, tapizado en fino brocato de seda; otro, chippendale.

$ 50.000.—, fantástico amoblado living abanico, fina terminación, única oportunidad.

$ 75.000.—, maravilloso living super-abanico, con dobles cojines en plumas, marabú y flecos. Aproveche esta ocasión.

$ 70.000.—, amoblado comedor completo, 8 piezas, estilo normando, hecho en lingue, barniz patinado.

$ 125.000.—, gran ocasión, lindísimo dormitorio estilo normando, completo, con ropero de tres cuerpos, desarmable y espejos importados.

$ 48.000.—, regalo amoblado comedor moderno, completo, 8 piezas. Hay, además, infinidad de muebles en diferentes estilos, a precios botados. Antes de efectuar su compra, por su conveniencia, visite nuestra casa principal, en

1028 - Nataniel - 1028

Para comerciantes, precios especiales. Enviamos a provincias.

INSCRIBASE AHORA...

GILERA

LA MOTO DE LOS CAMPEONES

8 MODELOS EN 125 cc. 150 cc. 175 cc. 300 cc. y 500 cc.

24 MESES PLAZO

LOS SIETE PILARES

3031 ALAMEDA 3031

Ambo fino $ 15.995, de ENRIQUE GUENDELMAN SAN DIEGO 227

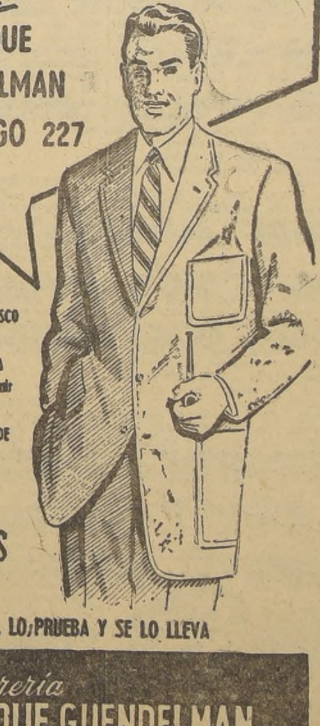

AMBO MUY FRESCO $ 12.500.—

TRAJE DE MEDIDA en finísimo casimir $ 18.500.—

TRAJE NIÑO DESDE $ 5.950.—

CREDITOS

UD. LO VE, LO PRUEBA Y SE LO LLEVA

Sastrería ENRIQUE GUENDELMAN SAN DIEGO 227

CONFITES PARA COMERCIANTES

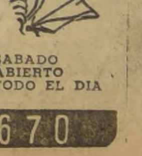

Pastillas, el kilo	$ 260
Helados de Malva, el ciento	280
Chupetes, el ciento	280
Chicles globito, para $ 10; el ciento	580
Paraguas, el ciento	650
Sorpresas, para $ 5; el ciento	280
Galletas, el kilo	300

SABADO ABIERTO TODO EL DIA

SAN DIEGO 1670

OFERTAS DE Verano PRECIOS REBAJADOS

FALCON REPORTER

Para 16 fotos con rollo 127 - PRECIO DE LIQUIDACION $ 4.500

CORTAUNAS "TRIM" Sin llavero $ 400 Con llavero $ 450.-

CORTAPLUMAS Arbolito Sport de 7 PIEZAS $ 4.500.-

Lapiceros alemanes "CORO"

EN ESTUCHE PLASTICO Juego de 2 (lapicero y lápiz) $ 1.000

Juego de 2 (lapicero, lápiz y lápiz pasta) $ 1.300

Juego de 3 "NOVEDAD" (lapicero, lápiz pasta rojo y lápiz pasta azul) $ 1.300

Hojas alemanas "SOLINGEN" Para máquinas modernas 10 HOJAS: $ 140.-

LLAVE INGLESA para motonetas

Punzón, lima, destornillador, y cuchillo. LIQUIDAMOS A $ 2.600.-

EXTINGUIDOR para AUTO o CASA "LENK" Rebajado, en $ 5.000.-

PATINES FRANCESES ruedas de acero saldo a $ 6.500.

CLIP para CORBATA $ 440.-

Maquina GILLETTE TV automática $ 2.400.-

ARMONICA "Seductora" de 40 VOCES $ 3.500.-

ARMONICA "Olympia" de 120 VOCES $ 7.400.-

Casa FIONA

UNION CENTRAL COSTADO T. METRO CAS. 1701 - STGO.

Equitación: D'Oriola, Campeón Mundial; 4.o Gastón Zúñiga

Realzada con la presencia de S. E. el Presidente de la República, Excmo. señor don Jorge Alessandri Rodríguez; el Príncipe Bernardo de Holanda, Ministros de Estado, miembros del Cuerpo Diplomático y distinguidas damas de la sociedad, se puso termino ayer en Viña del Mar, a la interesante Competencia nternacional Ecuestre organizada por la Federación Chilena de Equitación, justa que acaparó durante muchos días la atención de nuestro mundo aficionado y en la cual participaron destacadísimas figuras de la equitación mundial.

La reunión de ayer, última jornada del Torneo ntercontinental de Equitación, reconoció como brillante vencedor de la difícil prueba, al celebrado jinete francés Pierre D'Oriola, campeón olímpico de 1952, que al hacer suya la etapa de ayer con sólo 12 y media faltas en contra, resultó el ganador absoluto del certamen.

El vencedor, en los cuatro recorridos de reglamento, montó, sucesivamente, los siguientes caballos y en el orden que se indica: "Virrey", argentino; "S'Il Vous Plait", argentino; "Strómboli", argentino, y "Pillán", chileno. D'Oriolá afianzó su victoria en esta última cabalgadura y en último momento, ya que de los cuatro finalistas seleccionados para definir el título de Campeón Mundial Intercontinental Ecuestre, fue, asimismo, el último en hacerlo.

Inició la competencia el coronel británico Cecil H. Blacker, quien montando a "Strómboli", "Pillán", "Virrey" y "S'Il Vous Plait", hizo 16,0 faltas. A continuación tomó la pista el jinete argentino Hugo Arrambide, quien conduciendo a "S'Il Vous Plait", "Strómboli", "Pillán" y "Virrey", anotó 31 faltas. En tercer término lo hizo el capitán chileno Gastón Zúñiga, en "Pillán", "S'Il Vous Plait" y "Strómboli", cometiendo 32, 1|4 faltas.

La clasificación general, fue, pues, la siguiente:
1.o Pierre D'Oriolá, de Francia, con 12,1|2 faltas.
2.o Cecil H. Blacker, de Inglaterra, con 16,0 faltas.
3.o Hugo Arrambide, de Argentina, con 31 faltas.
4.o Gastón Zúñiga, de Chile, con 32,1|4 faltas.

Terminada la competencia, S. E. el Presidente de la República y el Príncipe Bernardo felicitaron a los cuatro competidores, siendo muy aplaudidos por la enorme concurrencia que ayer se dio cita en el Estadio El Tranque para presenciar la competencia.

Para el Campeonato Sudamericano de Fútbol

Edad promedio inferior a 25 años en el equipo argentino

Experiencia interesante pero hecha con escasa anticipación.— Figuran sólo dos "veteranos" de Suecia: Varacka y Corbatta.

BUENOS AIRES (Guillermo Aparicio).— Argentina ha dado a conocer el plantel de jugadores con que se presentará al Campeonato Sudamericano de Fútbol, que se llevará a efecto en esta capital desde el 7 de marzo próximo. Para defender su título de campeón conquistado últimamente en Lima, cuando reafirmó esa condición que anteriormente había logrado en Chile, se ha revolucionado no sólo en las designaciones sino en las prácticas. Es que detrás de todo tiene el recuerdo del desastre de Suecia y en frente, con vistas más amplias, el torneo mundial de Chile de 1962.

Las prácticas nuevas introducidas son buenas, pero tomadas quizá tardíamente, cuando se está a un mes del torneo continental. Se ha integrado una comisión técnica que integran tres directores técnicos y dos preparadores físicos todos de reconocida solvencia profesional. Esta comisión, sin ninguna intervención de dirigentes, eligió un plantel de 31 jugadores, de los que acaba de seleccionar los que formarán el equipo definitivo. Momentos antes de hacerse pública la designación los dirigentes más conspicuos desconocían la opinión definitiva de la comisión técnica, lo que demuestra que su tarea se cumplió sin ninguna influencia de clubes, como en otras oportunidades.

La elección de los jugadores se hizo entre hombres jóvenes. Todos tienen menos de 30 años y la edad promedia no llega a los 25 años. Solamente dos veteranos, de actuación en anteriores sudamericanos y en el torneo de Suecia, figuran en la nómina: el puntero derecho Corbatta y el half Varacka. Los elementos seleccionados no son de actuación sobresaliente, sino que están surgiendo y como son todos valores parejos, la comisión tuvo allí su mayor tarea. Asume así una gran responsabilidad, pero la afronta con optimismo. En las prácticas realizadas, que dejaron satisfechos a los técnicos, no se han destacado valores individuales y se trata de ensamblar el juego de los hombres de la defensa como del ataque. En ambas líneas faltan lo que puede denominarse como "hombres clave" y figuras que puedan ordenar con su experiencia las alternativas de la brega. Los técnicos confían en que se logrará verdadera armonía de conjunto para producir el rendimiento necesario, aunque reconocen que el tiempo es escaso para perfeccionar la tarea. En otras oportunidades se mezclaron hombres nuevos con los experimentados y el resultado fue bueno. En Lima surgió el trío central que integraron Maschio, Angelillo y Sívori, pero detrás había hombres veteranos que los respaldaban con veteranía, aplomo y calidad, como Dellacha, Rossi y Lombardo, por ejemplo. Ahora la renovación ha sido total y se espera conformar un equipo homogéneo en el poco tiempo que resta para la actuación del mismo en el torneo.

Han sido designados 24 jugadores. Hay dos aún que sobran. Se ha designado a tres centrohalves: Urriolabeitía, Griguol y Cap, y a tres centroforwards: Pereyra, Manfredini y Sosa. Este último puede actuar indistintamente en cualquiera de los puestos del trío central ofensivo. Con todo se entiende que no está dicha la última palabra ya que el plantel definitivo debe informarse a la Confederación el 5 de marzo, es decir, 48 horas antes del comienzo del torneo. Es posible aún que tengan cabida algunos veteranos, entre los que se han mencionado a Mouriño, Lombardo, el propio Dellacha, en la defensa y a Pizutti, Herminio González, en la delantera. Pero para los miembros de la comisión técnica, ya la suerte está echada y se disponen a afrontar la responsabilidad de la obra.

EL PLANTEL.— Los señores Barreiro, y Dellatorre, miembros de la comisión técnica, dieron a conocer la nómina de los jugadores elegidos para integrar el plantel nacional. Son ellos: Arqueros: Negri (Racing) y Bertoldi (Rosario Central); zagueros derechos: Cardoso (Boca Juniors) y Griffa (Newell's Old Boys); zagueros izquierdos: Nuin (River Plate) y Murúa (Racing); halves derechos: Simeone (Vélez Sarsfield) y Desanzo (Atlanta); centrohalves: Urriolabeitía (River Plate); Griguol (Atlanta) y Cap (Racing); halves izquierdos: Varacka (Independiente) y Betinotti (Atlanta); wingers derechos: Corbatta (Racing) y Nardiello (Boca Juniors); insiders derechos: Güenzatti (Atlanta) y Herrera (San Lorenzo); centroforwards: Pereyra (Newell's Old Boys); Sosa (Racing) y Manfredini (Racing) insiders izquierdos: Calla (Argentinos Juniors) y J. J. Rodríguez (Boca Juniors); wingers izquierdos: Belén (Racing) y Brookers (Chacarita Juniors).

PROXIMAS ACTIVIDADES. — Fuera del plantel han quedado entre otros, el arquero Roma, Boggio, Ditro, Reynoso, Yudica, Oscar Rossi, Barberis, Anido, y Antonio.

Los integrantes del plantel tendrán diez días de descanso, pero reunidos en forma colectiva en la provincia de Mendoza, lo que les vendrá muy bien después de las prácticas y ejercicios efectuados últimamente. Al cabo de dicho plazo, comenzarán prácticas más fuertes a medida que se aproxime la fecha de iniciación del torneo.

EL FIXTURE.— En el curso de la presente semana será conocido el fixture del torneo, en el que intervienen además de Argentina, Brasil, Chile, Uruguay, Perú, Paraguay y Bolivia. Así nos manifestó el presidente de la comisión de prensa Dr. Pisano, quien agregó que aguarda con optimismo la realización del campeonato. Es cierto que no era este el momento más adecuado para realizarlo, agregó, en el orden económico, pero primó una razón importante, como es la de carácter deportivo y social de Sudamérica. La AFA tiene un bien ganado prestigio a través de 40 años de actuación y se pronunció por la realización del torneo, que debe constituir siempre una fiesta de la confraternidad deportiva sudamericana. En lo que respecta al aspecto económico dijo que evidentemente es un punto muy delicado y de responsabilidad, desde que el campeonato insumirá quizá 17 o 18 millones de pesos.

HAY QUE MODIFICAR LA FINANCIACION.— Sostuvo asimismo el señor Pisano que los certámenes sudamericanos son muy costosos en su organización. En la reunión de Río de Janeiro se trató ya esta cuestión, considerándose la posibilidad de organizarlo dentro de las bases de la Copa del Mundo, ya que todo tiene que estar correlacionado con el bordereaux. Tanto produce un equipo, tanto gana. No se asegura ninguna suma, sino que todo queda supeditado a su producción. Hay así mayor elasticidad económica. Aquí estamos usando el mismo patrón de hace 40 años. Quizá, finalizó diciendo, sea este el último campeonato sudamericano que se realice en esas condiciones.

REVELACION MUNDIAL: ZUÑIGA

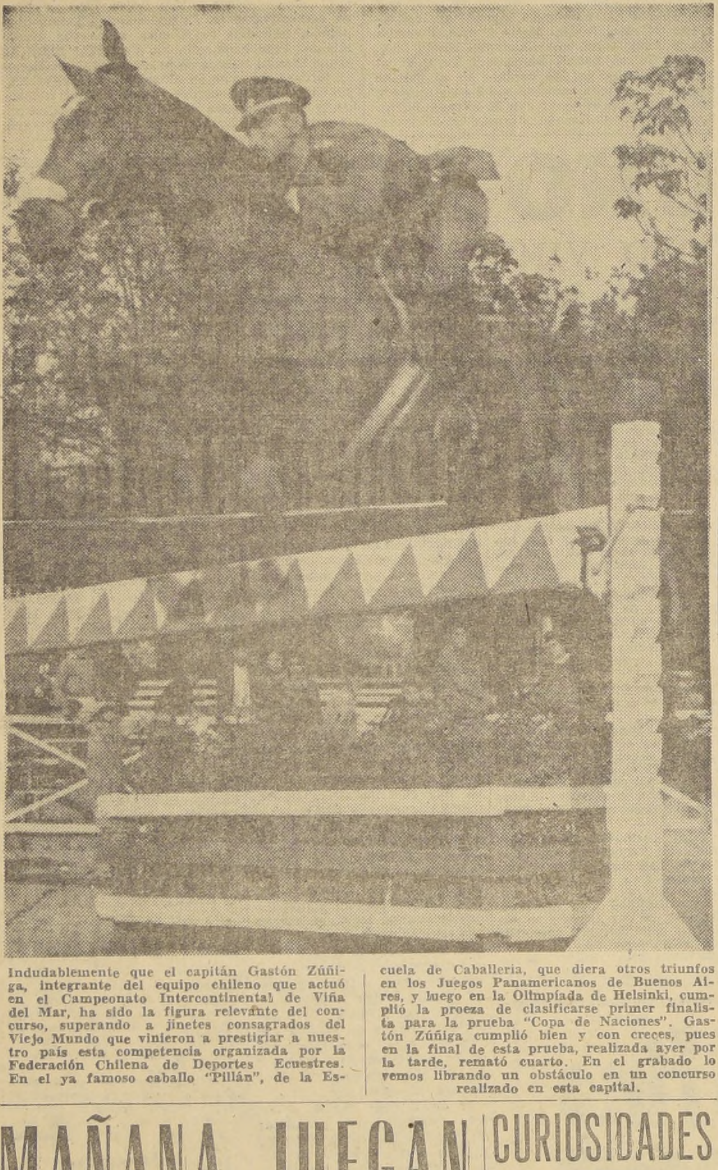

Indudablemente que el capitán Gastón Zúñiga, integrante del equipo chileno que actuó en el Campeonato Intercontinental de Viña del Mar, ha sido la figura relevante del concurso, superando a jinetes consagrados del Viejo Mundo que vinieron a prestigiar a nuestro país esta competencia organizada por la Federación Chilena de Deportes Ecuestres. En el ya famoso caballo "Pillán", de la Escuela de Caballería, que diera otros triunfos en los Juegos Panamericanos de Buenos Aires, y luego en la Olimpíada de Helsinki, cumplió la proeza de clasificarse primer finalista para la prueba "Copa de Naciones". Gastón Zúñiga cumplió bien y con creces, pues en la final de esta prueba, realizada ayer por la tarde, remató cuarto. En el grabado lo vemos librando un obstáculo en un concurso realizado en esta capital.

MAÑANA JUEGAN ARGENTINA-PERU

Mañana, por la tarde se cumplirá la tercera fecha del II Campeonato Sudamericano de Béisbol con el encuentro entre los equipos representativos de Argentina y Perú. Aquél se presenta a la cancha con un triunfo sobre Brasil, mientras Perú con uno perdido frente a Ecuador.

Argentina...

(DE LA PRIMERA PAGINA) se circunscribe el juego. Puede decirse ahora que Argentina y Brasil son los más serios postulantes al título de campeón, considerando además a Ecuador, que ayer superó con cierta facilidad al equipo representativo chileno, que defeccionó notoriamente.

Argentina cometió 5 errores, y Brasil 4. Los hits de Argentina fueron 7, y los de Brasil, 6. Los mejores bateadores: Sakamoto y Tuero, de Argentina. Por Brasil, Nakota.

Actuó de umpire Roberto Taninaka, de Perú, y jueces, los señores Ricardo Chacón, de Ecuador, y Roberto Flores con Guillermo Castellano, de Chile. Los equipos formaron con los siguientes jugadores:

ARGENTINA: Carlos Sakata, Isidoro Vera, Alberto Akiyama, Héctor Akiyama, Juan Nishiwaki, Alfonso Sakamoto, Alfredo Tuero, Oscar González y Roberto Tashima.

BRASIL: Akiro Wada, Marcos Tsunage, Uji Nakota, R. Abuyama, Koecki, Natacka, Hashiro Hayasushi, Matusuo Tukao, Katsuji Siu, Taketoschi Nishayano y Tasuyouch Schimahara.

CURIOSIDADES

LONDRES, 8.— (UPI). — La Asociación Atlética Femenina de Gran Bretaña, advirtió hoy a las atletas británicas que no deben salir a las pistas con uniformes excesivamente exiguos o reveladores.

La Asociación dispuso que los uniformes de las competidoras deben ser "limpios y diseñados en forma que no ofrezcan objeciones", como lo ordenan las autoridades del atletismo internacional.

La Asociación dispuso que los uniformes de las competidoras deben ser "limpios y diseñados en forma que no ofrezcan objeciones", como lo ordenan las autoridades del atletismo internacional.

La orden de la Asociación provocó de inmediato, sin embargo, una andanada de parte de su propia presidenta, Lady Reed.

"Soy decididamente partidaria de los uniformes exiguos para las mujeres atletas, especialmente si tienen un buen par de piernas", dijo Lady Reed. La presidenta añadió que, si una muchacha tenía una silueta como para permitirse el lujo de competir con un uniforme exiguo o semitransparente, no veía razón para que no lo usara.

Lady Reed expresó algunas reservas, sin embargo, con respecto a los uniformes de nylon. "Entiendo que los fogonazos de las máquinas fotográficas los hacen como desaparecer, como si la tela no estuviera allí", declaró con tono de desaprobación.

"No creo que eso estaría bien", añadió.

Campeona europea de Patinaje de fantasía

DAVIS, Suiza, 8 (UPI).— Hanna Walter, de Austria, ganó hoy el campeonato femenino europeo de patinaje de fantasía, con un total de 11,5|117,4 puntos.

Segunda, S. Dijkstra, de Holanda, con 26|174.3 puntos.

Tercera, Joan Haanappel, Holanda, con 25,5|173,5 puntos.

Cuarta, Ina Bauer, Alemania Occidental, 29|173,8 puntos.

DESDE EL "DIAMANTE"

UN PUBLICO que llenó gran parte de las graderías, en la mañana, y lo hizo en la tarde, siguió con interés el desarrollo de los partidos correspondientes al segundo día del Campeonato Sudamericano de Béisbol. Tal vez, el que es propio de este deporte que aún no tiene el arraigo y divulgación suficiente en la afición, pero que en todo caso estimula el esfuerzo de los dirigentes de la Federación Chilena al organizar la justa continental, en forma que —como nos expresaron ayer—, prestigia al deporte chileno nuevamente. Porque no son solamente otras actividades físicas más populares, las que cumplen la hazaña de traer a Santiago, a los equipos más calificados, sino también esta otra prácticamente nueva pero que está trabajando firme y tesoneramente por surgir. Por hacerse presente en la emoción de la lucha, y demostrar que también crea clima de superación y obliga a derrochar energías. Hay que felicitarse de ello, como un elogio a la tarea que cumple la dirigente del béisbol, en estos días en el acogedor Estadio Francés.

—o—

EQUIPOS:

Los que jugaron ayer en el Sudamericano, vistieron así:

ARGENTINA: Uniforme plomo; camisa blanca, gorra y calcetas azul oscuro igual que el número a la espalda. BRASIL: Uniforme plomo oscuro; camisa azul oscuro, igual que la gorra. Número verde en la espalda, lo mismo que el nombre del país en el pecho. CHILE: Uniforme blanco; camisa azul, gorra de azul oscuro. Número rojo en la espalda, y el nombre de Chile en letras cursivas al pecho de igual color. ECUADOR: Uniforme azul oscuro; igual que la gorra con E. amarilla; camisa amarilla igual que el número en la espalda. Gorra azul oscuro.

—o—

BUEN LOCUTOR, especializado ha estado animando los programas del campeonato. Es el señor Luis Crespo, que con voz clara y sin exagerar sus amplios conocimientos del béisbol, se constituyó en una real atracción para el desarrollo de los partidos, y con la información oportuna y precisa de ellas, sin errores. Señalando sólo los que justamente ha ocurrido, objetivamente. Esta feliz iniciativa de la Federación organizadora ha permitido a los profanos que no son pocos los que están siguiendo el torneo asimilar conocimientos paulatinamente en útiles lecciones prácticas que contribuirán a la divulgación que se busca. Es de esperar que otros deportes, aún no populares la adopten en sus próximas competencias. Muy bien.

—o—

CAPITAN QUE NO JUEGA. — Un buen gesto que es también un buen premio, es el que ha tenido Ecuador, al traer a Santiago, al jugador Pedro Gimeno, destacada figura del béisbol de Guayaquil, como primera o tercera base, y que no podrá integrar el equipo por haber sufrido la luxación de su pierna izquierda, en uno de los últimos partidos de la competencia. Ayer sin embargo, siguió el desarrollo de las alternativas del partido de Ecuador con Chile, y el día anterior del que su equipo sostuvo con Perú, como capitán del conjunto azul-amarillo, a cuya actuación mucho han sido de provecho, las oportunas sugerencias suyas.

—o—

"BOTE LLENO DE AGUA".— Ha sido ésta una de las expresiones más pintorescas de que se ha valido el locutor oficial del torneo, para referirse al hecho que estar ocupadas tres bases del equipo que esta a la defensa en el "diamante", y por tanto en situación propicia para que se le eliminen todos sus jugadores. Supimos que es muy chilena, ya que no se usa en otros países por lo que ha llamado mucho la atención gustando de lo que anota, gráficamente.

—o—

DOS VICTORIAS lleva ya Ecuador, lo que por cierto ha creado un clima de gran optimismo en el equipo del norte, que preside el señor Voltaire Paladines. Así nos decía ayer cordialmente, informando del esfuerzo que se había hecho en su país, para llegar a Santiago a cumplir con la invitación de la Federación Chilena. Se habían abstenido justamente de asistir al torneo anterior por falta de recursos, lo que se fueron acumulando hasta conseguir el financiamiento del viaje que con los resultados hasta el momento justifican todos los sacrificios. Se ha encontrado además, con un cordial recibimiento de dirigentes y público en general, que ya estima que hará difícil el regreso. En cuanto al partido con los nacionales, estimó que si había sido fácil, no quería quitar el mérito ni aptitudes que tenían varios jugadores chilenos que sin duda no habían estado en una tarde feliz. Tal vez los nervios pudieron ser un factor importante.

CHILE EMPEZO MUY BIEN.— En el primer inning, Chile hizo una carrera por intermedio de Juan Ceballos que se ve cruzando la cancha frente al Umpire brasileño, Susono, y del pitcher, Pedro Jiménez, que se halla de espaldas. Es una escena del encuentro de ayer por la tarde, donde el equipo chileno tuvo una actuación irregular perdiendo por un score totalmente desusado en béisbol.

VATICINAN EN JAPON NUEVA DERROTA DE PASCUAL PEREZ

Según los críticos japoneses, sus piernas han perdido velocidad y sus puños no sincronizan bien.— Afirman que Kenji Yonekura campeón titular mosca de Japón, que es mejor que Sadao Yaoita, puede vencerlo el miércoles en Tokio.— Hideo Sato, un desconocido, lo tiró la semana pasada en un entrenamiento.— "Para el argentino —sostienen— ha pasado su mejor época".

TOKIO, 8 (UPI). (Por Leslie Nakashima).— Expertos japoneses en boxeo dijeron hoy que el campeón mundial peso mosca, Pascual Pérez, de Argentina, quien tiene 32 años de edad, se ve propenso a cansarse de las piernas, y es posible que sufra su segunda derrota consecutiva en una pelea en que no esté en juego el título, en Japón, en menos de un mes.

Pérez, quien defendió su título por última vez con una victoria por decisión sobre quinos rounds sobre el retador filipino Dommy Urzúa, el 15 de diciembre pasado, en Manila, pero perdió ante el campeón mosca japonés Sadao Jacita, en un encuentro a diez rounds en que no estuvo en juego el título, el 16 de enero, se enfrentará con el poseedor del título mosca japonés Kenji Yonekura, en esta capital, el próximo miércoles.

Al igual que Pacita, Yonekura tiene 24 años de edad y es considerado como uno de los mejores pujilistas jamás aparecidos en Japón.

Hoy persistían las informaciones inconfirmadas de que Yonekura recibiría una oportunidad de optar a la corona de Pérez si tiene una buena actuación, ya que el astuto Lázaro Koci, empresario de Pérez, ha rechazado la posibilidad de un encuentro por el título entre Pérez y Yacita.

Koci se quejó después de la pelea Pérez Yacita de que "Pérez no podía pelear contra un hombre que se arrancaba toda la noche".

Continuaban hoy las conjeturas de que Koci anunciaría el adversario para la próxima pelea de Pérez en defensa de su título, poco después del encuentro del próximo miércoles en la noche.

Koci ha hecho insinuaciones a los promotores de boxeo acerca del próximo encuentro por el título de Pérez, sin comprometerse hasta el momento.

Al promotor filipino de peleas, Lope Sarreal, Koci le ha indicado que el próximo contendor podría ser Pel Espinosa, de Las Filipinas, quien figura tercero en el ranking de pesos gallo de la Asociación Nacional de Boxeo de los Estados Unidos.

Al promotor japonés Takashi Tsukahara, Koci le habría prometido oralmente que el próximo contendor de Pérez sería un japonés, ya que "Pérez, habiendo conquistado el título venciendo a Yoshio Shirai, en Japón, en noviembre de 1954, se siente obligado a dar a un japonés posibilidad de reconquistar el título".

Fuentes informadas dijeron que Tsukahara ha estado negociando con los managers de Yacita y Yonekura acerca de un encuentro por el título con Pérez.

El ex campeón mundial de peso mosca, Shirai, dijo que habría sido ridículo bajo circunstancias normales enfrentar a Pérez, campeón durante los últimos cuatro años, con Yonekura, quien tiene sólo 3 meses de carrera profesional.

"Pero Pérez ha demostrado un marcado deterioro en sus piernas y esto es fatal para un peso mosca para quien la velocidad es esencial", dijo Shirai. "Pérez también ha perdido su buena sincronizacción y yo creo que Yonekura tiene posibilidad de ganar".

Tatsuc Shimoda, crítico de boxeo, dijo que Yonekura tiene buena posibilidad de vencer a Pérez "si pelea inteligentemente y no se dedica a tratar de golpear al argentino, que golpea fuerte".

"Yonekura, quien peleó en los Juegos Olímpicos de Melbourne en 1956, tiene mejor izquierda que Yacita", dijo Shimoda. "Puede vencer a Pérez si entra rápido y golpea y luego retrocede antes que Pérez pueda contragolpear".

Kaneki Nakamura, quien otrora peleó como peso pluma en la costa del Pacífico de los Estados Unidos, dijo que Pérez ha pasado su mejor época y, por consiguiente, Yonekura puede vencerlo el miércoles en la noche.

Los cronistas japoneses dijeron que Pérez sufrió una caída la semana pasada en manos de Hideo Sato, quien no figura en el ranking, durante un encuentro de entrenamiento, debido a que el campeón mundial ha perdido velocidad en las piernas.

La señora Herminia Pérez, sin embargo, dijo que su esposo se encuentra en magníficas condiciones físicas y vencería a Yonekura en su pelea a diez rounds en que no estará en juego el título.

Yonekura debe pesar no menos de 115 libras para el encuentro, conforme a los términos del contrato, ya que Pérez estará bien debajo del límite de 112 libras de para los pesos mosca.

Pérez pesó 110 libras, llevando puestas una camisa de lana, pantalones y un par de zapatillas, para su encuentro con Yacita, que subió al ring pesando 113 y ... libras.

DE MEDIDA ...
Y COMO UD. LO PIDA
AHORA REGALAMOS
1 VESTON SPORT CON UN PANTALON Y OTRO PANTALON DE REPUESTO TODO EN
$ 19.990

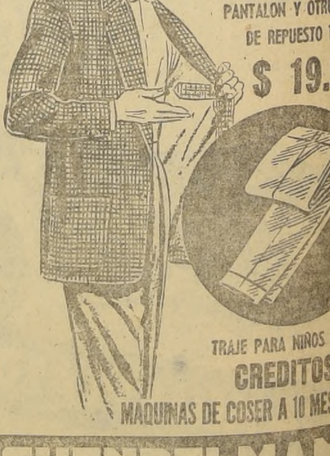

TRAJE PARA NIÑOS $ 7.500
CREDITOS
MAQUINAS DE COSER A 10 MESES PLAZO
GUENDELMAN Sastre
SAN DIEGO 852
LADO TEATRO CAUPOLICAN

El FUTBOL en el MUNDO

EN ESPAÑA.

[illegible], 8 (UPI).— En los dos [illegible] de fútbol más importantes jugados hoy en España, Barcelona venció por cinco a tres a [illegible] y Real Madrid se impuso [illegible] a uno a Zaragoza.

[illegible] team madrileño, el Atlético Madrid, fue derrotado en su [illegible] cancha por uno a cero por [illegible] Bilbao. El Betis de Sevilla [illegible] sólo este año pasó a actuar en primera división, derrotó [illegible] al Gijón por cinco a [illegible]

[illegible] aficionados reservaron su entusiasmo para el próximo domingo, en que se enfrentarán los actuales gigantes de la Liga Española de Fútbol: Barcelona y Real Madrid, en la cancha de éste del [illegible] Santiago Bernabeau.

[illegible] de jugada hoy la vigésima [illegible] rueda de la Liga Española, el Barcelona ocupa el primer puesto en la clasificación general con 36 puntos, seguido por Real Madrid con 35, Atlético Bilbao [illegible] y Betis con 23.

[illegible] resultados de los otros partidos de primera división disputados hoy fueron los siguientes: [illegible] venció a Celta por cuatro [illegible] Oviedo a Sevilla por uno [illegible] Valencia a Granada por [illegible] cero, y Las Palmas y Real [illegible] empataron sin score.

[illegible] estadio Hans Gamper del Barcelona se llenó con 125.000 espectadores que acudieron a presenciar el duelo entre los rivales locales Español y Barcelona. Con [illegible] excelente y la cancha en [illegible] los barceloneses fueron los primeros en abrir el marcador con rápidos ataques. Al terminar el primer tiempo Barcelona [illegible] tantos y Español uno. [illegible] de tomar la ofensiva [illegible] veces, pero los recios atacantes del Barcelona lo obligaron a [illegible] su arco.

[illegible] últimos 56 partidos en [illegible] enfrentaron los dos equipos, [illegible] ganó 29, Español 17 y [illegible] empatados, con un total de goles de 110 a 83.

[illegible] encuentro con Zaragoza, [illegible] Madrid se colocó en el ataque desde el comienzo, no obstante [illegible] de la cancha convertida en lodazal por la lluvia. Las [illegible] de los madrileños fueron encabezadas durante el primer tiempo por Gento y Di Stéfano, [illegible] sólo el primero logró anotar [illegible], que hizo el segundo [illegible] Real Madrid, y Puskas, apoyado por Gento y Di Stéfano, [illegible] el juego en el terreno [illegible] Zaragoza durante el resto [illegible]

[illegible] estadio medio vacío, Atlético Madrid perdió por la mínima [illegible] frente al Atlético Bilbao, [illegible] mostró más codicioso y [illegible]

[illegible] cesó la lluvia que estuvo [illegible] toda la semana. Jugando en su cancha el Betis se [illegible] con relativa facilidad al [illegible] el cual actuó con entusiasmo [illegible] sin técnica.

[illegible] jugó con confianza en [illegible] para imponerse por cuatro [illegible] al Celta, en tanto que [illegible] recibió en su campo al Sevilla [illegible] que derrotó por uno a cero, [illegible] de colocarlo en la defensiva [illegible] casi todo el tiempo.

[illegible] cancha cubierta de agua [illegible] lluvias, Valencia venció con [illegible] al Granada.

[illegible] Las Palmas, Islas Canarias, [illegible] Sociedad y Las Palmas, empataron sin score en un partido [illegible]

RESULTADOS Y POSICIONES.

[illegible], 8 (UPI). — Resultados de los partidos de la vigésimo[illegible] fecha del campeonato de [illegible] de España jugados hoy:

[illegible] DIVISION. — Atlético [illegible] con Atlético Bilbao 0-1; [illegible] con Español 5-3; Betis [illegible] Gijón 5-3; Las Palmas con [illegible] Sociedad 0-0; Osasuna con [illegible] 4-0; Oviedo con Sevilla 1-0; [illegible] con Granada 3-0; Zaragoza con Real Madrid 1-2.

[illegible] DIVISION. — Grupo [illegible] — Basconia con Avilés 2-0; [illegible] con Gerona 5-1 (Kayer); [illegible] con Ferrol 1-0; Indauchu [illegible] Tarrasa 2-0; Real Unión con [illegible] 1-4; Sabadell con Valladolid [illegible] 1-0; Sestao con Alaves 1-1; [illegible] con Rayo Vallecano 0-0. [illegible] Sur.— Elche con Almeria [illegible] con Málaga (jugarán [illegible]); Extremadura con Levante [illegible] Jaén con Cádiz 2-3; Murcia con Córdoba 2-1; Plus Ultra con [illegible] 0-0; San Fernando con Ceuta 0-0; Tenerife con Badajoz [illegible]

TABLA DE POSICIONES.— Primera División: Barcelona 36; Real Madrid 35; Atlético Bilbao 28; Be[illegible]; Valencia 24; Atlético Madrid [illegible]; Español 20; Zaragoza 18; [illegible] 18; Sevilla 16; Granada 16; [illegible] 16; Las Palmas 16; Gijón [illegible]; Celta 10.

EN ITALIA

[illegible], 8.— (UPI). — Milán y Fiorentina ganaron hoy, por goleadas, quedando siempre igualados en el primer lugar de la tabla de posiciones del torneo italiano de fútbol de primera división.

Resultados de los partidos de [illegible]:

[illegible] 2, Roma 1; Florentina 7, [illegible] 1; Génova 1, Bolonia 0; [illegible] 0, Lanerossi 1; Milán 6, Nápoles 1; Padúa 2, Internazionale [illegible]; Spal 4, Triestina 0; Torino [illegible]; Sampdoria 2; Udinese 0, Juventus [illegible]

[illegible], 8.— (UPI).— Fiorentina y Milán dejaron rotundamente en claro que están resueltos a barrer con todo en su contienda por el título de campeón de fútbol de Italia en 1959, dando cuenta esta semana por goleadas de sus respectivos rivales.

Con sus victorias de siete a uno, y seis a uno sobre Alessandria y Nápoles, respectivamente, Fiorentina y Milán quedaron nuevamente igualados en el primer lugar de la tabla de posiciones, con 30 puntos cada uno, y con cuatro de ventaja sobre sus perseguidores más cercanos.

La aplastante victoria de Milán sobre un cuadro relativamente poderoso como Nápoles, fue una clara prueba de la determinación de los milaneses de coronarse nuevamente campeones. Nápoles es un conjunto que, en lo corrido de éste torneo, todo el tiempo ha estado entre los ocho primeros y que muy pocas veces en su historia ha sufrido derrotas como la de hoy.

El triunfo de Fiorentina sobre Alessandria, fue más lógico y menos sorprendente. Con sólo 12 puntos a su haber, Alessandria es uno de los cuatro equipos amenazados por el descenso.

El otro gran beneficiado por lo ocurrido en el día, fue Juventus, el campeón del año pasado, que superó a Udinse por cuatro a cero, obtuvo así los dos puntos necesarios para dar alcance a Internazionale en el tercer lugar de la tabla, ambos con 26 puntos.

Internazionale perdió por dos a cero ante Padúa, siendo el único de los cuatro líderes que perdió hoy. La derrota lo dejó rezagado a cuatro puntos de los dos punteros, a cuyos talones había logrado mantenerse durante varias semanas.

El campeonato parece ya claramente circunscrito a una lucha entre los cuatro primeros. El quinto, Sampdoria, venció hoy a Torino por dos a uno y conservó su puesto, pero todavía con siete puntos menos que los punteros.

Perdiendo por dos a uno ante el modesto Bari, Roma vio virtualmente esfumarse las escasas posibilidades que aún tenía de adjudicarse el título, ya que quedó con el sexto lugar, con sólo 21 puntos.

En el extremo inferior de la tabla, los cuatro "colistas" —Alessandria, Ulinese, Tristina y Torino—, perdieron hoy y parecen ya definitivamente condenados a batirse entre sí para decidir cuales serán los dos o tres que descenderán a segunda división.

El mejor colocado de los cuatro, Alessandria, con 12 puntos, está a cuatro puntos de Bari, su predecesor inmediato en la tabla.

Los dos que están en peor situación, Torino y Triestina, tienen sólo 10 puntos, uno menos que Udinese.

Como es ya un hábito, los astros extranjeros se lucieron hoy, marcando goles.

En el partido de Fiorentina, el argentino Miguel Montuori, y el sueco Kurt Hamrin, anotaron dos goles cada uno. Francisco Loiacono y Juan Carlos Tacchi, ambos argentinos, marcaron una cada uno.

El argentino Ernesto Grillo, y el brasileño José "Mazzola" Altafini, colaboraron con dos goles cada uno a la victoria de Milán.

Otro argentino, Humberto Rosa, contribuyó a la de Padúa, sobre el poderoso Internazionale, con un gol a los nueve minutos del segundo tiempo.

A la derrota de Internazionale contribuyó hoy, el hecho raro de que su fabuloso artillero argentino, Valentín Angelillo —líder en la tabla de goleadores del torneo, con 24 goles—, no logró hoy ningún gol.

Montuori y Altafini siguen a Angelillo en la tabla, con 19 goles cada uno.

El famoso forward galés John Charles, dio un aporte decisivo a la victoria de Juventus sobre Udinese, marcando dos de los cuatro goles del vencedor.

EN PORTUGAL

LISBOA, 8.— (UP).— Bénfica continuó hoy encabezando las posiciones en el torneo portugués de fútbol de primera división, venciendo a Barreirense por seis a cero.

Porto, que le sigue a tres puntos, logró también una valiosa pero difícil victoria en Coimbra, donde venció a Academia por uno a cero. El único gol se produjo apenas a los 90 segundos antes del final, a raíz de un tiro libre que el forward Teiseira, aprovechó para vencer de cabeza la valla universitaria.

Belenenses, en cambio, perdió un punto valioso empatando a 1, en su cancha, con el débil Torriense.

Resultados de los partidos de hoy:

Academia 0, Porto 1; Bénfica 6, Barrierense 0; Belenenses 1, Torriense 1; Cuf 1, Sporting 1; Guimares 3, Lusitano 0; Covilha 0, Braga 3; Caldas 4, Setubal 1.

Tabla de posiciones:

Bénfica, 33 puntos; Porto, 30; Belenenses, 29; Guimares, 24; Sporting, 23; Setubal, 22; Cuf, 21; Braga, 18; Barreirense, 16; Lusitano, 15; Covilha, 14; Academia, 12; Torriense, 12; y Caldas, 11.

Todos los equipos tienen jugados 20 partidos, menos Sporting y Torriense, que tienen uno pendiente entre ellos.

El Consejo de la Federación, rechazó anoche una protesta de Belenenses, relacionada con el partido de la semana pasada con Bénfica, que terminó empatado a cero, en Restelo. Belenense, había pedido que el partido fuera jugado de nuevo, pero la la petición fue rechazada.

EN FRANCIA

PARIS, 8.— (UPI).— El puntero Nice tuvo un traspié hoy, empatando a un gol en Mónaco, lo que aprovechó Nimes, para darle alcance en el primer lugar de la tabla de posiciones del torneo francés de fútbol de primera división.

Nimes descontó el punto que le llevaba Nice, venciendo a Ales por tres a cero.

Resultados de los partidos de hoy, vigésimosexta fecha del torneo:

Mónaco 1, Nice 1; Reims 1, Angers 1; Lyon 2, Sochaux 0; Nancy 1, Lille 1; Lens 0, Sedan 2; Nimes 3, Ales 0; Valenciennes 1, Racing 0; Marsella 4, Saint Etienne 1; Rennes 2, Trasbourg 2; Limoges 0, Toulouse 0.

MUEBLES DE OCASION

EXTRAORDINARIAS OFERTAS DEL MES

47 — LIRA — 47 — FONO 30489

LIVINGS

Normando .. .. $ 45.000
Capitoné con cojines de plumas y flecos 85.000
Capitoné en felpa 170.000
Funcionales, desde 58.000

COMEDORES

Normando 8 piezas .. $ 75.000

Chippendale 10 piezas en placa, barniz al duco .. .. $ 155.000

DORMITORIOS

Normando 11 piezas .. $ 155.000
Francés en lingue, 11 piezas 199.000

Variedad de licoreras, estantes, mesitas, muebles sueltos. Hermoso surtido de tapices: brocatos, gobelinos, felpas, tapiz moderno.

— DESPACHOS A PROVINCIAS —

SALDOS

de la LIQUIDACION semestral

Los Gobelinos

Son Saldos que no deben quedar para otra temporada... por eso, los liquidamos a CUALQUIER PRECIO

Batas-Camisero, algodón rayado, manga corta $ 4.500
Soleras con bolero, algodón lavable $ 6.500
Trajes dos piezas en lino, lana y tweed $ 11.500
MODAS-entrepiso

Trajes de baño Jantzen, algodón imprimé $ 2.100
Poleras algodón, escote redondo y cerrado $ 850
Combinaciones importadas USA, seda y nylon $ 5.200
BONETERIA SRAS.-entrepiso

Pañuelos de seda natural importados $ 990
Guantes importados Nylon, finísimos, par $ 780
PARIS-1er. piso

Traje veraniego, cómodo, fresco y elegante $ 12.500
Vestón de Sport en petate retorcido $ 4.950
Pantalón en gabardina de algodón lavable $ 4.750
SASTRERIA-1er. piso

Camisas sport, colores unidos y fantasía $ 2.950
Remeras de algodón, fabricación Jantzen $ 1.950
Shorts de algodón, lindos colores unidos $ 3.200
CAMISERIA-1er. piso

Poleras de algodón, edad 6 a 8 años $ 1.345
Ambos niños, pantalón corto, 10 a 14 años $ 6.990
Camisas del 28 al 36, color gris perla $ 990
JOVENES y NIÑOS-2o. piso

Juego de baño, dos piezas: piso y cubre tapa $ 1.980
Sábana en crea cruda retorcida, una plaza $ 1.990
Toallas blancas en gruesa felpa, absorbentes $ 1.200
BLANCO-3er. piso

Calzado para señoras, taco alto y medio $ 1.500
Calzado señoras, combinación blanco y color $ 1.500
Calzado señoras, taco plano, horma italiana $ 4.500
ZAPATERIA-4o. piso

Platos porcelana Carrascal, para frutas al jugo $ 110
Paneras enlozadas Fensa, decoradas y lisas $ 450
Moldes importados Ovenex, para kuchen $ 320
BAZAR y MENAJE-subsuelo

Publicitas m.r.

Los Gobelinos m. r.

Nueva victoria del veterano Serpentín en el Hipódromo Chile

Por el pescuezo superó al favorito Don Otto.— En los compromisos de 850 metros salieron de perdedores: Gastón (Mater Bowman) y Nazra, veloz hija de Masr-ed-Din.— Otros ganadores: Zurdo, Guneo, Hardness, La Vesna, Alassio y en la final Para Siempre, que formó triple corral con Ministerio y con Dunhill.— Resultados generales completos y los acuerdos de los comisarios.

La numerosa concurrencia de costumbre presenció el programa de ayer en el Hipódromo Chile, que se cumplió con absoluta normalidad.

ZURDO EN LA PRIMERA

El Comisario marcó el tren en la carrera de primera hora y a continuación se ubicaron Spring, Zurdo, Samuel y Ficelle, con Afgantilla. Poco antes del codo final se abrió El Comisario y al entrar al derecho Spring, y también Zurdo, lo dominaron rápidamente. Frente a las galerías Zurdo tomó dos cuerpos a su favor y mantuvo esa ventaja hasta la llegada, donde procedió a Spring, Ficelle y Samuel. Quinto Caché y sexta Afgantilla. El Comisario y Demoledor últimos.

GASTON EN LA SEGUNDA

Este hijo de Master Bowman y Gaviette salió de perdedores debutando en los 850 metros de segunda hora. Al partir se adelantó el veloz Rhin, seguido por Gastón, Teche y Diestro. Ultimos quedaron Fantomas y Polarita. Rhin entró al derecho, delante de sus rivales, pero luego recibió la segura ofensiva de Gastón y este pupilo de Roberto López definió la lucha en su favor y se fue con facilidad hasta la meta, donde marcó 2 cuerpos y tres cuartos sobre Rhin. A 4 y medio cuerpos finalizó tercero Diestro, delante de Fantomas, Teche y Río Cisnes. Ultimos Rabito y Polarita.

Los pesos físicos: Gastón debutó ganador con 417 kilos; Rhin, 476; Diestro pesó 401 y Fantomas 397.

NAZRA, POR NASR-ED-DIN Y PIFIA

También en su primera presentación se impuso y de punta a punta, esta pupila de Servando Olivares, en la tercera carrera. Desde la partida estuvo al frente la alazana, que era seguida por San Judas, Second Edition y Tumbaíto. Al entrar en la recta Nazra tomó más ventaja y se mantuvo fácilmente delante de sus enemigos hasta finalizar la distancia con 4 cuerpos sobre Second Edition. A 2 cuerpos entró tercero San Judas, delante de Tumbaíto, Behistán y Qué Pena. Ultimos Binding, Okarito y Yale.

Los pesos físicos: Nazra, 410 kilos; Second Edition, 445; San Judas marcó 405 y Tumbaíto 415 kilos.

GUNEO EN LA CUARTA

Hipparión, Celia Rosa, Guneo y Rugido lucharon por el primer puesto al darse la partida en la cuarta carrera y de ellos luego quedó libre en la vanguardia Celia Rosa, seguida por Guneo, Hipparión y Rugido. En los primeros metros de la recta retrogradó Celia Rosa y avanzaron con bríos Guneo por el centro del campo y por dentro se hizo presente Dormida. Luego de breve lucha definió la lucha en su favor Guneo, que en la meta aventajó a Dormida por medio cuerpo. El tercer puesto lo mantuvo Hipparión, delante de Besarabia, Mesurado y Rugido. Ultimo Euclides.

SERPENTIN EN LA SERIE SUPERIOR

Este hijo de Oakland, que a los 7 años está cumpliendo su mejor campaña, se anotó la quinta carrera muy bien piloteado por R. Montoya, que substituyó a Maturana. Al partir, Viluco, Don Otto, L'Egalité y Serpentín porfiaron por aventajarse, y Viluco quedó libre en los 900 metros. Al fondo venía Taquígrafo. Poco ante del último codo Viluco se vio amagado de cerca por Don Otto y Serpentín. Frente a las galerías Don Otto superó a sus rivales, pero en los cien metros finales Serpentín, con gran vigor, le ofreció lucha y en el poste de la meta lo derrotó por el pescuezo. Tercero a cuerpo y medio finalizó L'Egalité, delante de Tanguito y Antares. Sexto Viluco y últimos Laminador y Uranio.

HARDNESS EN LA SEPTIMA

En la quinta serie de los 1.200 los primeros en adelantarse sobre el grupo fueron Army, Sifflet y Hardness y al fondo quedaron Gaucho Rojo con Rosamel. Luego Sifflet y Army se cortaron dos largos sobre Hardness y Enco, y en los primeros metros de la recta retrogradaron Army y Sifflet, quedando libre Hardness al frente. La hija de Hardendale se aseguró desde temprano la carrera y al final, sin mayor peligro, se defendió del avance de Conjuración, que muy abierta, la escoltó a cuerpo y cuarto. A un cuerpo finalizó tercero Domingo, delante de Enco, Domingo, Aquilina y Togliatti. Ultimos Army y Gaucho Rojo.

LA VESNA EN LA OCTAVA

Con el increíble dividendo de $ 107 se impuso esta defensora del Stud "Santa Emita", en la octava carrera. Los 13 anotados partieron con Negra Linda adelante, seguida por La Vesna, Solferino, London y Piélago. En los 700 metros La Vesna igualó posiciones con la puntera y al girar el codo de Vivaceta la superó netamente. Frente a las galerías La Vesna se desprendió del grupo y sin enemigos siguió fácil al frente, hasta rematar el recorrido con dos largos sobre Piélago. A tres y medio cuerpos ocupó el tercer puesto Solferino y cuarto fue Retorno. Quinto Regador, sexta Negra Linda y últimos Kemal Pashá con Destacada.

ALASSIO EN LA NOVENA

Fue retirado Mac Gregor de la novena carrera y al darse la orden de acción se adelantaron Minoska, seguida de cerca por Tanaguarena, y más atrás Sorbete y Alassio y lejos quedó última Segundita. En los 900 metros Tanaguarena intentó desplazar a Minoska, pero ésta le opuso resistencia y solamente al entrar en la recta pudo Tanaguarena quedar libre en punta, al retrogradar Minoska. Frente a las galerías avanzó, con pasmosa seguridad, Alassio y casi sin luchar dejó atrás a Tanaguarena y luego le tomó varios cuerpos y en la meta la derrotó por 5 largos. Tercero a un cuerpo fue Asten, delante de Prince Charles, Sorbete y Pequeco. Bluopal, Minoska y Siete Lunas en las últimas colocaciones, sin tomar en cuenta a Segundita, que llegó lejos y manca.

PARA SIEMPRE EN CORRAL CON DUNHILL Y MINISTERIO

Last Dream no tomó parte en la de clausura, y al partir se adelantaron Colón, Asimina, Aries y Para Siempre, y al fondo corrían Royal Honor y Mi General, que perdieron terreno al partir. Colón tomó luego más de dos cuerpos sobre el grupo y entró a la recta con esa ventaja. Pero en las galerías se hicieron presentes, con gran empuje, Para Siempre, Asimina y también Gondolera. Fue más efectiva la acción de Para Siempre y en la meta se impuso esta hija de Huemul por medio cuerpo sobre Asimina. A cuerpo y medio consiguió el tercer puesto Gondolera, delante de Colón, El Huasito y Ministerio. Penúltimo Dominium y último Dunhill, que pagó dividendo a ganador por formar corral con Para Siempre.

CABALLOS QUE DAN PUNTOS EN LA BOLETA VERDE DEL CLUB HIPICO

Premios a repartir en la Rueda N.o 5 del "CONCURSO DE PRONOSTICOS", en combinación con las 8 primeras carreras de ayer, del CLUB HIPICO DE SANTIAGO:

Primer Premio ..	$ 1.254.884.—
Segundo Premio .	522.868.—
Tercer Premio .	209.147.—
Cuarto Premio .	104.574.—

BOLETAS ANULADAS: Sencillas, Suc. Matadero A.F. 14235; Suc. Buin A.F. 65961 al 965, y Suc. Q. Normal A.F. 72385.

Los competidores que dan puntos son:

1.a carrera: El 1 y el 6, 3 puntos; el 7 un punto.
2.a carrera: 3 puntos el 1; un punto el 5.
3.a carrera: 3 puntos el 2; un punto el 3.
4.a carrera: Tres puntos el 4; un punto el 5.
5.a carrera: Tres puntos el 18; un punto el 19.
6.a carrera: Tres puntos el 2; un punto el 6.
7.a carrera: Tres puntos el 1; un punto el 6.
8.a carrera: Tres puntos el 3; un punto el 11.

MAR CROWN, traspone el disco de honor en la prueba central del Hipódromo Chile, escoltado por Nopal y Cravate, en una competencia que tuvo mucha emoción por la lucha que se trabó en los últimos cien metros.

NOTICIAS DEL COMISARIATO DEL HIPODROMO CHILE

Domingo 8 de febrero de 1959.
Se autorizaron los cambios de montas de Héctor Pilar y Avelino Mora.

PRIMERA CARRERA.— En la segunda carrera Río Cisnes fue corrido por P. Ulloa en lugar de H. Pilar. Dio cuenta el jinete I. Sandoval (El Comisario) que se le venía abriendo y mañoseando durante la carrera lo que fue comprobado por los jueces.

SEGUNDA CARRERA.— Dio cuenta N. Vásquez (Polarita) que se fue de punta en la partida, comprobado. Se autorizó el cambio de monta de Second Edition, será corrida por E. Vera en lugar de H. Pilar por no haber otro jinete de la misma categoría disponible, descargando un kilo.

Se llamó al preparador José Santos (El Comisario), quien no concurrió al llamado, suspendiéndose a dicho caballo, en vista de la declaración del jinete, por 21 días. L. Camus (Fantomas) dio cuenta que su potrillo se fue de punta en la partida, lo que fue comprobado.

Se autorizó el cambio de monta para la cuarta carrera: Besarabia fue corrida por E. Molina en lugar de A. Núñez que no se presentó; Hipparión fue corrido por J. Barrios en lugar de V. Barra.

De la reunión extraordinaria día 4 del presente; se multó al jinete J. Castro en $ 3.000 por no conservar su línea con su caballo Real en la cuarta carrera de esa reunión.

CUARTA CARRERA.— Reclamó J. Barrios (Hipparión) contra J. García (Loquita) y contra J. L. Silva (Magalito) por cargarlo en los 500 metros. Desestimado. Se autorizó al jinete H. Galaz para correr el próximo domingo. Se autorizó el cambio de monta de Serpentín fue corrido por R. Montoya en lugar de M. Maturana que se excedió en el peso. J. Aravena corrió a Happyland en lugar de A. Mora.

QUINTA CARRERA.— Reclamó C. Ojeda (L'Egalité) contra E. Molina (Don Otto) por cargarlo en los 400 metros. Desestimado. Se multó en $ 2.000 al preparador Alvaro Breque (Tanguito) por estar mal ensillado su pupilo. Se presentó el preparador Fernando González (Taquígrafo) y manifestó que en vista de la mala carrera de su pupilo le dará un descanso de un mes.

SEXTA CARRERA.— Reclamaron: M. Maturana (Solitario) contra F. Arredondo (Mar Crown) y contra S. Allende (Nopal) por cargarlo en los últimos doscientos metros; Neftalí Vásquez (Cravate) contra S. Allende (Nopal) por cargarlo en la misma distancia y S. Vera (Bombat Duck) contra F. Arredondo (Mar Crown) también en los 200 metros finales por igual motivo. Se suspendió por una reunión a los jinetes S. Allende y F. Arredondo. Se presentó el jinete J. Escobar y dio cuenta que su caballo Fiat no le respondió. Se presentó el propietario del caballo Fiat y manifestó no estar conforme con la carrera y exhibió juego hecho. Se presentó el preparador y manifestó que no se explicaba la mala performance del caballo y que le dará un descanso de un mes.

SEPTIMA CARRERA.— Reclamaron: L. Toledo (Oro en Polvo) contra J. Sandoval (Bamako) por cargarlo en los 1.000 metros. Desestimado. Dieron cuenta: A. Orellana (Malvilla); I. Sandoval) Rosamel) que tuvieron contratiempo en la partida; comprobado. Dio cuenta A. Núñez (Togliatti) que partió desmejorado y que recibió un terronazo en la cara, comprobado, lo que le impidió exigir su caballo. H. Obregón (La Cocolita) que como consecuencia de haber recibido un golpe en la pierna derecha (comprobado) no pudo exigir debidamente su yegua. Se autorizó el cambio de monta de este jinete por esta causa. Se presentó el preparador O. Becerra (Laminador), quien manifestó adjudicaba la mala performance de su pupilo a sus seguidas carreras, por lo cual le dará un descanso mínimo de un mes. Se autorizó el cambio de monta de Prince Charles, fue corrido por S. Allende; en la décima carrera Aries fue corrido por E. Frías en lugar de V. Barra.

OCTAVA CARRERA.— Reclamó J. Pérez (Regador) contra C. Lorenzo (Desliz) por abrirlo a 400 metros. Comprobado, casual. Dio cuenta S. Allende (Solferino) que tuvo contratiempo en los 100 metros corridos. F. Gatica (Retorno) que se retacó en la partida.

NOVENA CARRERA.— Reclamaron: C. Lorenzo (Pequeco) contra U. Gaete (Alassio) por cargarlo en los 100 metros corridos. Casual. H. Basay (Sorbete) contra U. Gaete (Alassio) por cambiar de línea en los últimos metros. Casual. J. Barrios (Asten) contra H. Basay (Sorbete) por cargarlo en la partida. Comprobado, casual. R. Morla (Segundita) que se negó a correr y partir. Se presentó A. Bullezú preparador de Prince Charles a manifestar no estar conforme con la carrera de su caballo, pues está en muy buenas condiciones atribuyéndola a que el caballo se retacó a poco de partir. Exhibió una gruesa suma jugada. Se presentó el preparador R. López a manifestar que correrá el domingo el caballo Maxim por estar en muy buenas condiciones atribuyendo su última mala carrera a que era primera vez que corría en esta cancha, y además a que el jinete J. Sandoval perdió un estribo en la partida de lo cual hay constancia en acta.

A pedido del juez de partida se notifica a los preparadores de Fiat, Mar Crown, Nopal, Rosamel, Sifflet, La Cocolita y Togliatti que los adiestren para partir y el juez de partida suspendió por 4 reuniones a Malvilla, Retorno y Segundita. También notificó para que adiestren para partir a Torpedero y Minoska.

Por presentar a sus pupilos con atraso al servicio veterinario se multó a los preparadores Julio Herane (Demoledor) y Subdelegado) a Fernando González (Taquígrafo) en la suma de $ 1.000.

DECIMA CARRERA.— Dio cuenta E. Molina (Bienvenida) que levantó la cabeza al partir. El juez de partida notificó a M. General que lo adiestren para partir. Dio cuenta L. Gutiérrez (Royal Honor) que partió desmejorado. Comprobado por el juez de partida.

Por indicación del servicio veterinario deberán permanecer en reposo los siguientes animales: Golden Plaid, un mes; Anita Luisa y Mac Gregor, 15 días.

E. Frías dio cuenta de que Aries se fue de punta en las curvas.

Resultados generales de las carreras de ayer en el Hipódromo Chile

217.—PRIMERA CARRERA.— Premio Boadil.— 7a. Serie.— 1.200 metros.— $ 310.000 al primero.

			G.	P.
93	1.o	ZURDO, 52,5; S. Véliz, 6 años, por Row y Zó Har, de la señora V. de Quiroz..	122295	55870
93	2.o	Spring, 48,5; J. Caro	79150	57090
1739	3.o	Ficello, 46; N. Vásquez	13470	8300
145	4.o	Samuel, 54; L. E. Toledo	112110	47680
93	5.o	Caché, 45; F. Meneses..	74140	33700
130	6.o	Afgantilla, 55; Jn. Sandoval ..	54310	22930
1041	—	Demoledor, 61; R. Pávez	1820	640
93	—	Subdelegado, 51; A. Orellana .	43840	20070
96	—	Cachicuestión, 55; L. A. García	10080	4680
94	—	Luz Roja, 55,5; R. Hevia..	1150	910
94	—	Máscar, 55,5; J. Barrios	15230	6740
96	—	Jn. Angel, 55; M. Araneda (con Zurdo)	5610	2370
94	—	Probourg, 55; Fco. Guzmán	3210	1490
93	—	El Comisario, 54,5; I. Sandoval .	120080	55020
1248	—	Al Agua Pato, 51; C. Lorenzo ..	58050	21370
93	—	Don Camilo, 50,5; G. Jorquera..	24070	13500
93	—	Don Camilo, 50,5; G. Jorquera..	24070	13500
93	—	Conosura, 48; O. Castillo	5280	2980
1	—	Emulacin, 45; G. Arancibia. ..	9360	5080
			751255	340510

Ganada por 2 cuerpos; el 3.o a 1 cuerpo.
Tiempo: 1.15 4|5. Corrieron todos. Prep.: R. Quiroz.
DIV.: corral Zurdo (Jn. Angel): $ 44 y 19; $ 24 y 71.
Haras "San Juan".

218.—SEGUNDA CARRERA.— Premio Biriatou, Serie A.— Para productos de 2 años nacidos en Chile, no ganadores.— $ 500.000 al primero.

			G.	P.
—	1.o	GASTON, 53; Jn. Pérez; 2 años por Master Bowman y Gaviete, del Stud Pradejón..	21641	6540
—	2.o	Rhin, 54; M. Díaz	74487	23875
175	3.o	Diestro, 54; Jn. González	16668	7745
—	4.o	Fantomás, 58; L. Camus.	41255	18639
174	5.o	Teche, 51; H. Obregón	61674	27616
—	6.o	Río Cisne, 55; P. Ulloa..	37723	12385
95	—	Rabito, 54; R. Morla	9740	4242
175	—	Polarita, 49; N. Vásquez	41292	12530
			304480	113572

Ganada por 2 3|4 cuerpos; el 3.o a 4 1|2 cuerpos.
Tiempo: 52 1|5. Retirado: Chinú. Prep. R. López.
DIV.: $ 104 y 33; $ 16 y 30.
Haras "Los Quemas".

219.—TERCERA CARRERA.— Premio Biriatou.— Serie B.— Para productos de 2 años, nacidos en Chile, no ganadores.— 850 metros.— $ 500.000 al primero.

			G.	P.
—	1.o	NAZRA, 50; Jn. Pérez, 2 años, por Nasr Ed Din, y Pifia, del Stud El Golf	107827	31772
178	2.o	S. Edition, 50; S. Vera	128091	33363
174	3.o	San Judas, 52; L. Camus	23576	11244
83	4.o	Tumbaíto, 54; M. Maturana ...	18502	7677
—	5.o	Behistán, 51; Edo. Molina	6270	4547
—	6.o	Qué Pena, 53; E. Contreras ...	27204	11884
174	7.o	Binding, 50; J. L. Silva	45527	16604
175	8.o	Nicolosa, 51; H. Obregón	24990	13691
174	9.o	Okarito, 50; J. Aravena...	4605	2565
Ult.	10.	Yald, 54; M. Díaz	25539	11043
			412131	144190

Ganada por 4 cuerpos; el 3.o a 2 cuerpos.
Tiempo: 52. Retirada: Anita Luisa. Prep.: S. Olivares.
DIV.: $ 28 y 13; $ 13 y 19.
Haras "Lo Aguila".

220.—CUARTA CARRERA.— 6a. Serie.— 1.200 metros.— $ 310.000.

			G.	P.
96	1.o	GUNEO, 52; U. Gaete, 4 años por Dust Devil, y Glo, del Stud Jazz Band.	63541	27664
100	2.o	Dormida, 55; C. Ojeda.	18134	7745
86	3.o	Hipparión, 50; Jn. Barrios	127239	56237
97	4.o	Beserabia, 50,5; E. Molina	76036	53086
96	5.o	Mesurado, 50,5; I. Sandoval ...	113951	51726
97	6.o	Rugido, 54,5; L. Camus	91507	30078
96	7.o	Celia Rosa, 50,5; F. Meneses ...	3908	2822
96	8.o	Magalito, 54; J. L. Silva	123440	39652
143	9.o	Loquita, 55; Jn. García	13661	6472
143	10	Videlicet, 55; N. Yáñez	99301	30474
—	11	Dopadita, 55; L. Gutiérrez	2050	1126
1657	12	Bubi, 58; Fco. Guzmán	3746	1996
97	13	Humarazo, 52; F. Suárez.	6823	3444
1268	14	Aristodemo, 58; J. Salgado. ...	10818	3415
1511	15	Puntada, 55; M. Maturana ...	7958	3913
143	P.U.	Azira, 55; M. Araneda	1340	820
1719	Ult.	Euclides, 58; R. Hevia	1148	620
			764610	327290

Ganada por 1|2 cuerpo ;el 3.o a 1|2 cuerpo.
Tiempo: 1.15 3|5; Retirada: G. Plaid; Prep.: M. Viballos.
DIV.: $ 89 y 28; $ 75 y 19.
Haras "El Laja".

221.—QUINTA CARRERA.— Primera Serie.— 1.200 metros.— $ 590.000.

			G.	P.
178	1.o	SERPENTIN, 53; R. Montoya, 7 años, por Oakland, y Serpentina, del Stud Chirruquita.	85789	40455
181	2.o	Don Otto, 50; Edo. Molina. ...	265581	94021
88	3.o	L'Egalité, 60; C. Ojeda.	85183	24632
1419	4.o	Tanguito, 54; J. Escobar	77321	31870
178	5.o	Anteres, 51,5; A. Núñez	31602	11847
178	6.o	Viluco, 40,5; S. Vera	91213	39344
178	7.o	Laminador, 50,5; H. Olguín . ..	115357	46881
178	P.U.	Uranio, 50,5; H. Obregón	60775	19500
6	Ult.	Taquígrafo, 52; Jn. Sandoval ..	18290	9698
			832071	318248

Ganada por 1 pescuezo; el 3.o a 1 1|2 cuerpo.
Tiempo: 1.14 1|5. Corrieron todos. Prep.: R. Bernal.
DIV.: $ 72 y 16; $ 13 y 20.
Haras "Bretaña".

222.—SEXTA CARRERA.— Premio Verano.— Especial.— 1.400 metros.— $ 700.000.

179 1.o MAR CROWN, 48,5; 5 años, Fdo. Arredondo, por Treble Crown, y Lamar, del Stud Sigifredo ... ...
134 2.o Nopal, 45; S. Allende .. ..
178 3.o Cravate, 46; N. Vásquez ... ...
189 4.o Solitario, 53; N. Maturana .. ..
138 5.o Bombat Duck, 45; S. Vera .. ..
134 6.o Fiat, 56; J. Escobar ... .

Ganada por 1 cuerpo; el 3.o a 2 cuerpos.
Tiempo 1.26 2|5. Corrierton todos. Prep.: V.
DIV.: $ 57 y 31; $ 24.
Haras "Nebuco".

223.—SEPTIMA CARRERA.— 5a. Serie.— 1.200 metros.— $ 310.000.

137 1.o HARDNESS, 53; H. Olguín, 4 años, por Cardendele, y Ta Cherie, del Stud Luxor. .. ..
137 2.o Conjuración, 52,5; A. Urrutia .. ...
96 3.o Domingo, 50,5; B. García .. ...
100 4.o Enco, 48,5; F. Meneses .. .. ..
1829 5.o Aquilina, 50; A. Díaz. .. .. ..
105 6.o Togliatti, 49,5; A. Núñez ... ..
91 7.o Malvilla, 53; A. Orellana .. ..
183 — Happyland, 55; J. Aravena .. ..
89 — Pintoresca, 54; M. Maturana .. ..
97 — Oro en Polvo, 53; L. Toledo .. ..
36 P.U. Gaucho Rojo, 52,5; M. Araneda.
89 — El Puntero, 50; Edo. Molina ...
101 — Rosamel, 51,5; I. Sandoval .. ..
149 — Siflet, 51; Jn. Barrios .. .. ..
103 — Bamako, 50; Jn. Sandoval .. ..
150 — La Cocolita, 50; H. Obregón ..
86 — Pelicano, 48,5; U. Gaete .. .. ..
100 Ult. 46,5; C. Paredes ... .

Ganada por 1 1|4 cuerpo; el 3.o a 1 cuerpo.
Tiempo: 1.15. Corrieron todos. Prep.: H.
DIV.: $ 64 y 21; $ 34 y 25.
Haras "Popeta".

224.—OCTAVA CARRERA.— Segunda Serie.— metros.— $ 350.000.

181 1.o LA VESNA, 54; C. Ojeda, 5 años, por El Gaucho, y Verrigracia, del Stud Santa Emita ..
181 2.o Piálago, 48; H. Olguín. .. .. ..
182 3.o Solferino, 48; S. Allende .. ...
181 4.o Retorno, 46,5; Fco. Gatica .. ..
181 5.o Regador, 54,5; Jn. Pérez.. .. ..
181 6.o Negra Linda, 50; N. Vásquez. .
181 — London, 57; M. Maturana .. ..
181 — Desliz, 53,5; C. Lorenzo. .. ...
138 — El Chisme, 53; E. Frías .. .. ..
138 — Masterlike, 52,5; H. Basay .. ..
181 — Tío Gallo, 48; M. Araneda .. ..
181 P.U. Destacada, 46,5; Fdo. Meneses.
1725 Ult. Kemal Pachá, 54,5; L. Toledo ..

Ganada por 2 cuerpos; el 3.o a 3 1|2 cuerpos.
Tiempo: 1.13 3|5. Corrietos todos. Prep.: R.
DIV.: $ 107 y 19; $ 15 y 13.
Haras "La Isla".

225.—NOVENA CARRERA.— 1.200 metros.— cap.— Segunda Serie.— $ 350.000.

1797 1.o ALASSIO, 51 kilos; 3 años, por Dust Devil, y Astillad, del Stud "El Laja", jinete U. Gaete .. ..
152 2.o Tanaguarena, 53; C. Ojeda .. ..
182 3.o Astén, 51,5; J. Barrios .. .. ..
182 4.o Prince Charles 52,5; S. Allende
182 5.o Sorbete, 50,5; H. Basay ... .
182 6.o Pequeco, 53; C. Lorenzo .. ..
1891 7.o Torpedero, 54; Jn. Gonzáles ..
183 8.o Contulmo, 53,6; M. Alquinta .
182 9.o El Kalifa, 53,5; E. Frías .. ...
193 11 Bluepal, 55; M. Maturana . ...
152 P.U. Minoska, 53; J. Escobar .. ....
182 Ult. Siete Lunas, 53; F. Guzmán ..
182 — Segundita, 52,5 R. Morla (lejos)

Ganada por 5 cuerpos; el 3.o a un cuerpo.
No corrió Mac Gregor. Tiempo: 1.13 3|5.
Preparador: J. Vial. Haras "El Laja".
DIV.: $ 90 y 27; $ 21 y 46.

226.—DECIMA CARRERA.— 1.200 metros.— Cuarta Serie.— $ 310.000.

101 1.o PARA SIEMPRE, 52 kilos, 4 años, por Huemul y Parábola, del Stud "San Isidro", jinete S. Vélis ... ...
183 2.o Asimina, 53,6; J. Escobar .. ...
139 3.o Gondolera, 50; M. Alquinta ...
151 4.o Colón, 53,5; M. Maturana .. ..
1839 5.o El Huasito, 50; M. Araneda ..
1518 6.o Ministerio, 50; L. Camus (corral)
1827 7.o Infierno, 50,5; H. Olguín .. ..
1910 8.o Aries, 55; E. Frías . ...
1515 9.o Mi General, 46,5; F. Meneses .
139 10 Royal Honor, 50,5; L. Gutiérrez
1321 11 Mariveles, 54; S. Urrutia. .. ..
1229 12 Remador, 55; L. Toledo .. .. ..
89 13 Welsh Crown, 46; G. Arancibia .
183 14 Calladito el Loro, 48; N. Gonzáles
183 15 Bienvenida, 51,5; E. Molina ...
92 P.U. Dominium, 55; M. Díaz. .. ..
140 Ult. Dunhill, 55; M. Díaz (corral) ..

Ganada por medio cuerpo; el 3.o a cuerpo.
No corrió Last Dream. Tiempo: 1.14 4|5.
Preparador: O. Becerra. Haras "Monte...
DIV.: Ganador del corral: Para Siempre, D...
Ministerio: $ 45, placé Para Siempre $ 18; ...
mina $ 14; placé Gondolera $ 14.

Con Fernando Arredondo obtuvo nuevo triunfo clásico el liviano Mar Crown

NUEVO TRIUNFO se anotó Mar Crown en la C... Especial "Verano", la principal del programa cumplido ... en La Palma.

Los seis anotados partieron con Cravate adelante, ... da por Solitario, Fiat y Nopal y último, por muy de... partida, Mar Crown. En los 700 metrwos quedó en punta ... litario, delante de Flat y últimos Bombat Duck con ... Crown.

Una vez que el grupo llegó al derecho, Nopal y C... amagaron a Solitario y por dentro, en arriegada maniobra ... jinete Fernando Arredondo, comenzó a descontar terreno ... Crown. Cuando Nopal dominaba en su favor la lucha, surgió en firme avance Mar Crown y en la meta ... jo de Treble Crown consiguió brillante victoria sobre N... derrotándolo por un cuerpo. A dos cuerpos se mantuvo ... cera Cravate, delante de Solitario y Bombat Duck. ... Fiat, cuyo jinete (José Escobar) escuchó intensa silbatina ... regresar al pasaje.

Aplaudido el jinete liviano Fernando Arredondo, que ... pli6 una meritoria labor con el ganador, mostrándose ... ordinariamente valiente en la recta, logrando salir de "un ... jón" y luego exigiendo al látigo a Mar Crown, con ... eficiencia y serenidad.

Los 1.400 metros fueron recorridos por el pupilo de ... tor Romero en 1.26 2|5.

INSTITUTO NACIONAL DE COMERCIO

Solicita propuestas privadas por el suministro de una bomba de pozo profundo, para el Frigorífico en Linares.

Bases y antecedentes, deben ser retirados por los interesados, en el Departamento de Construcciones y Frigoríficos, en Alameda 1170, octavo piso.

Las propuestas se abrirán el día 18 de febrero, a las 12 horas.

EL VICEPRESIDENTE EJECUTIVO

RELOJ SUIZO fino
ENTREGAMOS CON
$ 2.000.- DE PIE
SALDO 10 MESES PLAZO
IMPORTACION DIRECTA

Relojería GABOR
ESTADO 91 - PISO 5°

INGENIERO O
Subingeniero joven
Necesita industria metalúrgica para planificar y controlar la producción, con capacidad para enseñanza, manejo y rendimiento del personal.
OFERTAS A:
CASILLA 13514—STGO.

ESCUELA NAVAL
CONCURSO DE ADMISION PARA CADETES

Llámase a Concurso para optar a vacantes para Cadetes de 3er. año especial y de 1.o año Administración Naval.

REQUISITOS:

3er. AÑO ESPECIAL: 6.o año de humanidades rendido. Edad máxima, 19 años 1 mes.

1er. AÑO AD. NAVAL: 6.o año humanidades o de la Enseñanza Comercial rendido. Edad máxima, 20 años 1 mes.

El cómputo de la edad se hará al 1.o de marzo de 1959.

Los exámenes del Concurso se iniciarán a las 8.30 horas del día lunes 16 de febrero en la Escuela Naval "ARTURO PRAT" en VALPARAISO.

Los antecedentes que exige el Prospecto de Admisión pueden ser presentados el mismo día de iniciación del Concurso.

Este concurso corresponde al que se indica en el Prospecto de Admisión a realizar en la última semana de marzo, el cual queda suprimido.

Para mayores detalles, solicitarlos a la siguiente dirección: JEFE ESTUDIO — ESCUELA NAVAL — VALPARAISO.

EL DIRECTOR

REFRIGERADORES
FENSA 1959
SIN PIE

RIVIERA DE LUX. 9½ pies
$ 31.000.— al mes
Monterrey. 7½ pie.
$ 28.000.— al mes
HABANA DE LUX. 6,2 pies
$ 29.000.— al mes
entrega inmediata
OFERTA DE VERANO
Ahora es su oportunidad con precios del año pasado
VICTOR SOTO R. Casa OTELLO ESTADO 76 M. CRUCHAGA 915

...A GAVEA, DABAIBE Y OUTSIDER LOGRARON CAMBIAR DE CATEGORIA EN EL CLUB HIPICO

...favoritos de LA NA-...ON tuvieron muy buen ...o en la mayoría de las ...eras.— Nuestro reco-...dado Belgrado se rein-...rporó ayer ganando.

...ó la reunión de ayer en ...o Hípico de Santiago con ...rrera en la distancia de ... metros, reservada para po-... perdedoras, en la que par-... quince hembras aspiran-... cambiar de categoría, asu-... el favoritismo, Da Gavea, ...ción a que de "rentrée" ...llegado, discretamente, cuar-... última hora se produjo el ... Albertina, que se reser-...mino para otra oportunidad ... cual hay muy buenas refe-... estimándose que no tarda-... corresponder a sus buenos ...entes. Es hija de Flexton ...Acuarela II.

...orden de partida se dio en ... oportuna, viéndose que de ...ato tomaba la vanguardia ...avana la potranca Franci-... se cortó dos cuerpos en ... seguida de Doménica, Tiz-... y Padella, con Batisfera, al ... A los 700 metros corridos, ...Gavea ya se puso cuarta, por ...afuera, alistándose para el ata-... que inició fuerte en las ga-... con energías que sus riva-... pudieron contrarrestar en ... instante, hasta que vino ... y acusó dos cuerpos para ... de Country Life, que tam-... contaba con nuestras prefe-... Segunda, Doménica, que ... a Francine en los últimos ...; 4.o, Arlesienne; quinta, ... cuya performance fue ...adora; penúltima, Engañi-... última, Miss Bouscaut.

...BAIDE, EN LA SEGUNDA

... hembras perdedoras, de dos ... edad, fue destinada la se-... carrera, en la que reunió ... número de preferencias, Da-... debido a sus recientes figu-... en el marcador, confian-... las que correspondió en la ... más amplia.

... tomó la punta a los cin-... metros corridos, mientras ... se daba a la tarea de per-... más de cerca, con Dabai-... la expectativa, casi en una ... con Quintilla. A doscientos ... de la meta, Parodi largó a ...orita y pasó en demanda del ... sin enemigas serias, logran-... imponerse por uno y medio ... sobre Mallu; tercero, Rubirosa: cuarto, Polaca; quinta, Lady Winter.

OUTSIDER, EN LA CARRERA "A"

La carrera "A", que también era reservada para potrancas de dos años perdedoras, fue ganada por nuestra favorita Outsider, que también fue la preferida de los apostadores.

Rehusada fue la primera en lucir sus colores al frente, asediada muy de cerca por Queen Bess, mientras que Candelarian Star y Outsider, corrían tercera y cuarta, respectivamente. No cambiaba el orden de esta carrera hasta frente a las galerías, donde Candelarian Star dominó a las punteras, pero recibió de inmediato la ofensiva de Outsider, con la que se trabó en lucha en los últimos cien metros, hasta que fue superada por la hija de Welsh Honey, que la ganó por un pescuezo; tercera llegó Rehusada, a un cuerpo; cuarto, Queen Bess; quinto, Flotilla; sexta, Olwick, y, última, Jufora.

BELGRADO, EN LA TERCERA

El Premio "Ferryboat", en la distancia de 1.300 metros, se corrió en tercer lugar, con la participación, de seis rivales. Belgrado fue el favorito, debido a que era corrido por Rogelio Parodi, que ya había ganado dos carreras y porque se sabía que antes de regresar de Viña del Mar había trabajado en forma espléndida. Aquí el jinete del defensor de las sedas de don Constancio Silva enteró la tripleta.

La partida favoreció a Mallio, que se disparó varios cuerpos a la delantera, escoltado por Pisco Sour y Belgrado, con Dolcezza cuarta. Pero el favorito del público y de LA NACION, venía a la expectativa y largó cuando quiso y se fue en fácil ganancia a la meta, a la que llegó escoltado por Dolcezza, que tuvo una débil arremetida de última hora; tercero, Pisco Sour, que cortó su "suite" de dos triunfos en sus anteriores performances; cuarto, Mallio, que se agotó al final; quinto, Tunuyán, y último, Peiping.

GENUINA, EN LA CUARTA

La milla del Premio "Flexton", colocada en cuarto lugar en la tabla del programa de ayer tarde, constituyó una victoria para nuestra favorita Genuina, con la cual completamos cuatro ganadores de las cinco pruebas corridas hasta ese instante.

Genuina tomó la delantera tan pronto se dio la orden de largar, asediada a tres cuerpos por Quilantal; tercero se colocó Chalecito, y cuarto, Matarazzo. Frente a las galerías, la puntera, lejos de decaer, aumentó la ventaja, hasta pasar la meta con cuatro cuerpos de luz sobre Chalecito, que fue el único que atropelló en las cercanías del disco; tercero, Quilantal, que se paró mucho en los tramos decisivos; cuarto, Tormentoso; quinto, Matarazzo, y último, lejos, Antiray.

SOFOCADO, EN LA QUINTA

En el Premio "Forest Row" se presentaron a correr veinte competidores que figuraban en el programa, resultando favorito Sofocado, con más de trescientos mil boletos a ganador, siendo muy aplaudido su triunfo. Además fue nuestro quinto favorito de la tarde, faltando aún cinco carreras en el programa en tabla.

Townsend tomó la punta, por breve tiempo, porque después de corridos los primeros doscientos metros, fue La Realidad la líder de la carrera, la que conservó su supremacía nada más que hasta frente a las tribunas, donde Sofocado atropelló por fuera y de dos saltos dominó la situación y ganó por uno y medio cuerpo a Galgo Bueno, que también tuvo su relumbrón al final; Mi Reina, que anduvo en la vanguardia, logró salvar el tercer placé; cuarta, Tessa, que estuvo muy jugada; quinto, Aldeberán, que no corrió con fortuna en los tramos finales.

MARGRAVE, EN LA SEPTIMA

Muy interesante resultó el desarrollo de la séptima carrera, donde se impuso el caballo Margrave, muy bien corrido por Omar Olivares, el que en los últimos metros postergó a Solución. Favorito fue Zibarzán, que no llegó ni en tabla.

La partida vino en un instante favorable para Reseco y Cabalgata, los que se disputaron la delantera en las primeras distancias, escoltados por Solución, Margrave y Tinterillo. Al llegar a la curva, Cabalgata dejó atrás a su perseguidor y cuando se creía que iba a figurar en tabla, por lo menos, retrogradó dejando el paso a Solución, que se desprendió del lote, pero pronto recibió la ofensiva de Margrave, con el cual luchó los últimos cien metros, hasta que el caballo ganó a la hembra mencionada por media cabeza; tercero, El Arabe, que atropelló tarde y vino encajonado casi todo el derecho; Reseco, a duras penas, ocupó el cuarto lugar; quinto, Wolf, y último Alarife, cuya performance fue desalentadora para sus centenares de apostadores.

MUCHACHA, EN LA OCTAVA

La cuarta serie del Premio "Fouché", corrida en el noveno lugar del programa, constituyó una interesante competencia, en la que la carta más jugada por la afición fue Matinée, correspondiéndole el triunfo a Muchacha, que hizo una performance completamente irregular.

Fogosa marcó el rumbo en los primeros tramos, seguida de Sin Fin, Bier Hall, Muchacha y Matinée, pero a doscientos metros de la meta Sin Fin tomó la punta, recibiendo la ofensiva de Muchacha, que, al final, dominó al caballo palmeño por media cabeza; tercera, Fogosa, que se paró en los últimos metros; cuarta, la favorita Matinée, y quinto, Aurancio.

El fallo de esta carrera se dio con tablero verde, motivando, de todos modos, muchas protestas porque el público, en su mayoría vio ganar a Sin Fin.

SHANGAY PRINCESS, EN LA NOVENA

Numeroso fue el elenco que se presentó a las órdenes del juez de partida en la novena carrera, toda vez que no hubo deserciones y fueron dieciocho los aspirantes a la recompensa ofrecida, con Le Journal en calidad de favorito de la afición, pero esta vez el hijo de Taimado defraudó a sus parciales.

Nalivka estuvo breves instantes en la punta, siendo reemplazada muy pronto por Bukovina, tras de la cual se lanzaron Shangay Princess, Pillito e India Flora. Cuando faltaban doscientos metros para la llegada final, Shangay Princess largó por los palos y ganó la carrera en cómoda acción, sin inquietarse por la atropellada que, por fuera, le llevó India Flora, la que tuvo que conformarse con el segundo lugar; tercera llegó Do Well, que estuvo muy sostenida en las cotizaciones. Cuarto, Noromo, que corrió muy encajonado en toda la tierra derecha; quinto, Requete, a la que le quedó corto el tiro.

DUDO, EN LA DECIMA

En la prueba de clausura de la reunión, que tuvo una tarea en 1.200 metros, volvió a asumir la responsabilidad del gran favorito el caballo Baladí, que el domingo pasado había llegado segundo de Landlover y que otra vez fue conducido por Rogelio Parodi, el jockey que más lucido desempeño tuvo durante el desarrollo del programa.

La Pasarella, que estaba fuertemente sostenida en las apuestas, fue la que inició la ofensiva, cortándose varios cuerpos en punta, seguida de Martine Carol, Auster y Aigrette, orden que no cambió hasta cien metros de la meta, donde se vio atropellar por fuera a Dudo, caballo que pagó el buen dividendo de $ 104, por unidad de juego y al que le sobraron energías, porque de regreso al pesaje se pasó de largo y corrió quinientos metros de llapa; segundo, fue Alegadora; tercero, Aigrette; cuarto, el favorito Baladí, que se vio incapaz para defender las platas de sus admiradores; quinto, Camelot, y último, lejos, Chismoso, que parece que no quiere más con carreras públicas.

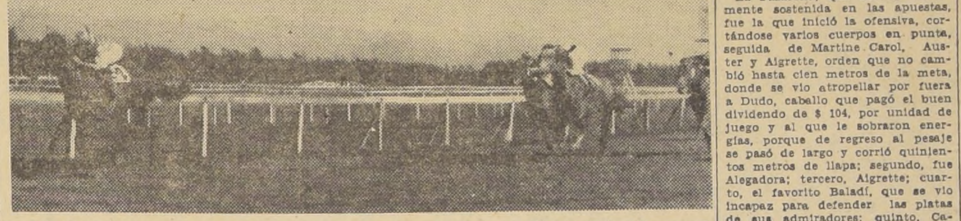

RABELAISIENNE, ganó en acción fácil a Arponada, El Nene y Diablo Colorado en el Premio "Lisímaco Jaraquemada", la carrera más importante del novedoso programa que se desarrolló en el césped del Club Hípico.

Premio "Lisímaco Jaraquemada" fue ganado por Rabelaisienne que contó con la buena conducción del jinete Rogelio Parodi

LINDA BASE tenía el programa vespertino de ayer en el césped del Club Hípico, formado por nueve rivales de la Carrera Especial "Lisímico Jaraquemada", que se corrió en la distancia de una milla, contando con la más alta cotización Rabelaisienne, la hermosa yegua del stud "Rosny", que tuvo la hábil dirección de Rogelio Parodi, que a esa altura llevaba cuatro victorias en la tarde.

Arponada fue la primera en partir, en la descubierta, pero Mery Prince inició su ataque, imitado en sus intenciones por Bien Recibido, Sorpresivo y Rabelaisienne, mientras cerraba la fila El Nene. Frente a las tribunas populares Parodi, por los palos, largó a la gran favorita, la que accedió a los requerimientos de su jockey y se fue a la meta con tres cuerpos de ventaja sobre Arponada, que se defendió del resto de sus rivales y conservó el segundo lugar; tercero, El Nene, en una atropellada muy fuerte en los últimos cincuenta metros; 4.o Diablo Colorado, que defeccionó en esta oportunidad; 5.o Bien Recibido; penúltima Chosette y último Sorpresivo.

ROGELIO PARODI HIZO PERFORMANCE DE CUATRO VICTORIAS

Previó LA NACION lo bien montado que se iba a presentar en la reunión de ayer el jinete Rogelio Parodi en el Club Hípico, porque sus actuaciones confirmaron este presagio.

En efecto, el experto látigo ganó cuatro carreras en brillante estilo, a saber: con Da Gavea, Dabaibe, Belgrado, y Rabelaisienne, siendo por esta actuación aplaudido cariñosamente por los apostadores, que ven en este jockey al defensor de sus apuestas con verdadera capacidad y coraje.

PROFESIONALES HIPICOS CITAN A JUBILADOS

La Sociedad de Preparadores, Jinetes y Empleados Hípicos Jubilados, por acuerdo de la Asamblea General, celebrada el 2 del actual, y en conformidad a los Estatutos, efectuará la elección del nuevo directorio, que regirá los destinos de la Sociedad en el período de 1959, el 12 del presente, en su sede social de **Fermín Vivaceta** N.o 1932, desde las 18 hasta las 20 horas.

A este importante acto concurrirá el Inspector Provincial del Trabajo, designado con el exclusivo objeto que presencie la corrección de la elección, y cuyo resultado será revestido de la seriedad y de la legalidad de las leyes en vigencia.

...ltados generales de las carreras de ayer en el Club Hípico

PRIMERA CARRERA.— 1.500 metros.— Condicional.— $ 400 000.

	Caballo	G.	P.
1.o	DA GAVEA 52, por Country Life y Delicia, del stud Lucy, jinete R Parodi	131770	44120
2.o	Doménica 52, E. Salas	35310	14550
3.o	Francine 48, G. Monetta	27880	9830
4.o	Alessienne 52, C. Pezoa	43130	13130
7.o	Padella 52, O. Muñoz	3040	1120
11.o	Batisfera 50, V. Barra	15420	5860
	Blue Miss 51, E. Peña	34890	13520
	Douce Folie 48, F. Arredondo	4920	1730
14.o	Engañifa 48, J. Caro	46470	20090
12.o	Floria Tosca 49, G. Jorquera	13460	5900
	Galatera 51, G. Saavedra	2640	1480
	Miss Amores 52, C. Paredes	18850	11800
	Miss Bouscaut 52, R. Castillo	600	430
5.o	Tiznada 52, R. Montoya	75270	31150
	Viborita 51, J. Chamorro	12330	4940
		465980	179650

GANADA por 2 cpos.; el 3.o a pesc. Tiempo: 1.34. Prep.: J. Cavieres A. No corrió Albertina.
DIV.: $ 26 y $ 15; $ 25 y $ 32.

SEGUNDA CARRERA.— 1.000 metros.— Condicional.— $ 500.000.

	Caballo	G.	P.
1.o	DABAIDE 52, por Bayard III y Dutch Light, del señor M. Zegers, jinete R. Parodi	130209	38373
2.o	Mallú 48, H. Rivera	15700	5837
3.o	Rubirosa 50, E. Peña	10318	2950
4.o	Polaca 53, J. Chamorro	42415	17367
7.o	Etoile D'Amour 52, A. Núñez	15682	4717
5.o	Lady Inter 52, C. Pezoa	19038	8239
9.o	Maciza 50, G. Jorquera	30104	11684
8.o	María Chiquita 50, R. Gatica	3610	1879
6.o	Pilar 52, L. A. Paredes	7948	3686
Ult.	Quintilla 52, R. Montoya	31358	9564
		306082	29296

GANADA por 1 1|2 cpos.; el 3.o a 1|2 pesc. Tiempo: [illegible] 1|5. Prep.: R. Allen. Corrieron todos.
DIV.: $ 17 y $ 13; $ 28 y $ 45.

CARRERA "A".— 1.000 metros.— Condicional.—$ 300.000.

	Caballo	G.	P.
1.o	OUTSIDER 51, por Welsh Honey y Opalina, del sutd El Bosque, jinete S. Vera	39570	8220
2.o	Candelarian Star 53, O. Muñoz	10300	2600
3.o	Rehusada 52, M. Yáñez	9790	2480
4.o	Queen Bess 52, E. Salas	15830	2950
5.o	Flotilla 52, J. L. Silva	11750	4380
7.o	Júfora 50, A. Jaque	3330	1090
6.o	Oldwick 52, T. Castro	15260	3680
		106230	25400

GANADA por pesc.; el 3.o a 1 cpo. Tiempo: 1.1 4|5. Prep.: Alv. Breque. No corrió Turingia.
DIV.: $ 20 y $ 15; $ 25.

TERCERA CARRERA.— 1.300 metros.— Condicional.— $ 310.000.

	Caballo	G.	P.
1.o	BELGRADO 54, por Brobazo y Rosadora, del señor G. Silva, jinete R. Parodi	253817	42888
2.o	Dolcezza 54, J. Escobar	93047	28395
3.o	Pisco Sour 53, J. Salgado	49831	13219
4.o	Mallio 52, J. Sandoval	30643	6877
6.o	Peiping 51, J. Aravena	16583	5424
5.o	Tunuyán 52, J. L. Silva	5860	2940
		449781	99743

GANADA por 1|2 cpo.; el 3.o a 2 1|2 cpos. Tiempo: 1.19 4|5. Prep.: J. Cavieres. Corrieron todos.
DIV.: $ 13 y $ 10; $ 10.

CUARTA CARRERA.— 1.600 metros.— 2a. serie.— $ 360.000.

	Caballo	G.	P.
1.o	GENUINA 52, por Bayard III y Gentileza II, del stud Marcia, jinete R. Montoya	136510	39455
2.o	Chalecito 49, S. Vera	214416	44418
3.o	Quilantal 56, L. Espinoza	120911	18357
4.o	Tormentoso 48, E. Peña	92630	5806
6.o	Antiray 55, L. A. Paredes	15171	3950
5.o	Matarazzo 54, J. Escobar	74271	16082
		583909	128068

GANADA por 3 1|2 cpos.; el 3.o a 4 cpos. Tiempo: 1.39 2|5. Prep.: E. Inda. Corrieron todos.
DIV.: $ 32 y $ 11; $ 11.

QUINTA CARRERA.— 1.200 metros.— $ 310.000

	Caballo	G.	P.
1.o	SOFOCADO 46, por Amontillado y Strawberry, del stud Bomberos, jinete S. Vera	307134	111188
2.o	Galgo Bueno 45, J. Caro	59244	23791
3.o	Mi Reina 46, F Arredondo	71731	24044
4.o	Tessa 51, J. Castro	137594	53111
17.o	Linyera 61, R. Parada	910	592
18.o	Mensajero 61, G. Jorquera	1642	873
16.o	Monito Galante 61, G. Ayub	4770	3774
Ult.	Black Forest 55, A. Parada	13470	4649
14.o	Saint Louis 55, I. Sandoval	16526	5690
10.o	Norte Chico 54, L. Espinoza	88599	30836
12.o	Townsend 54, O. Muñoz	39329	13695
13.o	Van Gogh 54, R. Montoya	24689	8515
6.o	M. del Pilar 53, R. Parodi	114789	46054
9.o	Nomo 53, E. Peña	18850	1960
19.o	Tolete 52, G. Monetta	4906	1642
5.o	Aldebarán 51, E. Salas	42649	15964
8.o	Narigón 51, G. Saavedra	31441	11242
11.o	La Realidad 50, L. A. Paredes	10820	4371
7.o	Sin Gracia 50, J. Chamorro	72794	27007
15.o	San Miguel 45, M. Gatica	9584	4005
		1071071	386245

GANADA por 1 1|2 cpo.; el 3.o a 1|2 cab. Tiempo: 1.14. Prep.: G. Urquidi. Corrieron todos.
DIV.: $ 24 y $ 14; $ 29 y $ 29.

234—SEXTA CARRERA.— 1.600 metros.— Especial.—$ 600.000.

		Caballo	G.	P.
147	1.o	RABELAISIENNE 56, por Bayard III y Dejazet, del stud Rosny, jinete R. Parodi	284321	77033
112	2.o	Arponada 51, L. A. Paredes	54608	16900
188	3.o	El Nene 46, F. Gatica	51999	23098
188	4.o	Diablo Colorado 53, J. Sandoval	105742	36369
147	5.o	Bien Recibido 59, PP. Ulloa	214833	34173
136	8.o	Merry Prince 52, J. Escobar	203062	51416
188	6.o	Turbión 52, E. Peña	122000	24878
112	Ult.	Sorpresivo 50, S. Vera	172782	53598
146	7.o	Chosette 47, F. Arredondo	33339	11528
			1242686	338993

GANADA por 3 cpos.; el 3.o a 1|2 cpo. Tiempo: 1.39 3|5. Prep.: J. B. Argagnon. Corrieron todos.
DIV.: $ 32 y $ 16; $ 36 y $ 29.

235—SEPTIMA CARRERA.— 1.600 metros.— 3a. serie.— $ 320.000.

		Caballo	G.	P.
1867	1.o	MARGRAVE 57, por Master Bowman y Lógica, del señor A. Lasalvia, jinete O. Olivares	108333	28810
157	2.o	Solución 53, A. Núñez	124933	35707
187	3.o	El Arabe 54, J. Chamorro	195408	50450
187	4.o	Deseco 46, S. Vera	40676	17807
146	7.o	Zibarzán 56, P. Ulloa	219565	55732
187	11.o	Alarife 55, L. Espinoza	136615	44457
109	6.o	Arcana 53, E. Peña	69288	27385
191	5.o	Wolf 52, J. Castro	128590	46521
187	8.o	Cabalgata 48, R. Montoya	210080	58861
187	10.o	Tinterillo 46, L. A. Paredes	47814	17423
213	9.o	Ciprio 45, F. Gatica	49123	17769
			1360424	401922

GANADA por 1|2 cab.; el 3.o a 3 1|2 cpos. Tiempo: 1.40. Prep.: J. Zúñiga. No corrió Libor.
DIV.: $ 93 y $ 31; $ 26 y $ 22.

236—OCTAVA CARRERA.— 1.200 metros.— 5a. serie.— $ 310.000.

		Caballo	G.	P.
193	1.o	MUCHACHA 55, por Polo Sur y Sarawack, del stud Copacabana, jinete J. Castro	136426	44091
68.	2.o	Sin Fin 50, J. Sandoval	153401	45087
193	3.o	Fogosa 54, H. Olguín	186663	52804
192	4.o	Matinée 53, R. Parodi	301679	74117
193	—	Namur 53, A. Poblete	180581	49018
183	—	Acústico 56, J. Pérez	11940	4819
193	—	Aurancio 54, J. Salgado	23290	8499
65	—	Emeline 53, A. Núñez	175934	45780
149	—	Liun Chin 53, S. Vera	62223	25029
192	—	Acogedora 52, E. Salas	62468	20766
192	—	Dorado 51, J. Chamorro	18975	7809
192	—	Bier Hall 48, J. Caro	92429	30782
180	—	Menelick 47, Hugo Pilar	4136	2271
149	—	Bologna 45, L. A. Rojas	28879	12927
			1440026	423805

GANADA por 1|2 cab.; el 3.o a 1 cpo. Tiempo: 1.13 4|5. Prep.: J. Argagnon. Corrieron todos.
DIV.: $ 78 y $ 23; $ 23 y $ 21.

237—NOVENA CARRERA.— 1.200 metros.— 4a. serie.— $ 310.000.

		Caballo	G.	P.
60	1.o	SHANGAY PRINCESS 52, por Le Tellier y Shangay Lily II, del stud Anita, jinete J. Chamorro	147532	39829
115	2.o	India Flora 51, J. Sandoval	152293	41416
151	3.o	Do Well 50, S. Vera	193428	44740
170	4.o	Noromo 53, J. García	88529	29905
183	5.o	Requeté 51, J. Castro	126072	36575
192	—	Tranco Alegre 56, R. Parodi	204764	51327
1839	—	Bukovina 55, P Ulloa	48189	13471
1696	—	Carmencita 55, L. A. Rojas	14306	6471
1726	—	Don Eduardo 54, R. Aguilar	24663	7321
113	—	Pillito 54, G. Jorquera	14240	3807
1333	—	Sónico 54, L. Espinoza	71830	15579
115	—	Never 53, J. Escobar	142651	31818
115	—	Vie en Rose 53, E. Salas	11908	4243
193	—	Le Journal 51, C. Pezoa	229119	62379
194	—	Mayita 51, L. A. Paredes	33079	13232
150	—	Nalivka 51, A. Núñez	139586	33454
183	—	Veronés 51, F. Suárez	6040	2663
109	—	Marlinda 50, G. Monetta	19634	7101
			1667863	445323

GANADA por 1|2 cpo.; el 3.o a 1 1|2 cpos. Tiempo: 1.13 3|5. Prep.: A. Bullezú. Corrieron todos.
DIV.: $ 84 y $ 27; $ 26 y $ 25.

238—DECIMA CARRERA.— 1.200 metros.— 4a. serie.— $ 310.000.

		Caballo	G.	P.
93	1.o	DUDO 47, por Cockney y Lady Brook, del stud El Tío, jinete A. Jaque	148776	38043
194	2.o	Alegadora 47, R. Gatica	44866	11045
113	3.o	Aigrette 51, M. Yáñez	167316	38892
194	4.o	Baladí 55, R. Parodi	269776	71158
194	5.o	Camelot 46, S. Vera	262529	74672
152	—	Endilgada 57, O. Valenzuela	13983	2382
151	—	La Pasarela 53, C. Pezoa	175489	31949
129	—	Combatidor 55, L. Espinoza	64904	13732
152	—	Martine Carol 55, P. Ulloa	74556	15532
194	—	Edimburgo 54, J. Escobar	80987	19246
216	—	Agónico 53, E. Salas	175561	32936
114	—	Auster 53, R. Montoya	34594	8973
194	—	Allá Vengo 52, F. Suárez	102056	21708
194	—	Embromado 51, J. Castro	259378	54002
70	—	Trinquete 51, E. Muñoz	24660	5830
194	—	Alma Tierna 49, L. Paredes	34138	12025
193	—	Chamoto 48, A. Núñez	136224	23280
194	—	El Pacífico 48, E. Monetta	6562	3725
1531	—	Chismoso 45, Hugo Pilar	13376	3821
			2089731	472951

GANADA por 1|2 cpo.; el 3.o a 1|2 pesc. Tiempo: 1.13 2|5. Prep.: R. San Martín. Corrieron todos.
DIV.: $ 104 y $ 33; $ 89 y $ 32.

ACUERDOS DEL COMISARIATO DEL CLUB HIPICO

PISTA N.o 1, LIVIANA

En vista de los certificados extendidos por el veterinario oficial, se autorizaron los retiros de los siguientes caballos, los cuales no podrán correr durante el tiempo que se indica: Libor (12 días).

PRIMERA CARRERA.— Se multó en $ 1.000 a los jinetes C. Pezoa, O. Muñoz, V. Barra, J. Caro y G. Jorquera por salir a la cancha sin estribar e irse en esta forma al punto de partida.

El juez de partida informó que fueron colocados en los cajones Batisfera, Blue Miss, Da Gavea, Doménica, Douce Folie, Miss Bouscaut, Tiznada y Viborita.

Dieron cuenta: J. Caro (Engañifa), que largó ligeramente desmejorada; G. Saavedra (Galatera), que llegó lesionada de la pata izquierda, hecho confirmado por el veterinario oficial.

SEGUNDA CARRERA. — Reclamó R. Montoya (Quintilla), contra L. A. Paredes (Pilar), por cruzarlo a 200 metros de la meta y contra J. Chamorro (Polaca), por abrirlo en la misma parte. Desestimados.

Dio cuenta H. Rivera (Mallu), que su animal se cargaba en el curso de la carrera, por lo cual no lo pudo exigir debidamente.

Se multó en $ 1.000 a A. Núñez y H. Rivera, por dirigirse al punto de partida sin estribar.

CARRERA "A". — Se multó en $ 1.000 a S. Vera por salir a la cancha sin estribar.

CARRERA DE ELIMINACION. — Fueron eliminados los siguientes caballos, destinados a la remonta del Ejército: Molinera, Semana Corrida, Príncipe Rojo y Maracucho.

CUARTA CARRERA.— El juez de partida dio cuenta que largaron de los cajones Quilantal y Chalecito.

Se llamó al jinete L. A. Paredes y al preparador Jacinto Fuentes, para que explicaran la carrera de Antiray. Se multó en $ 5.000 al preparador por presentar al caballo Antiray fuera de condiciones. Además se suspendió por un mes a Antiray.

Se suspendió por 15 días al jinete Rafael Castillo, por no presentarse a correr Miss Bouscaut, en la primera carrera.

QUINTA CARRERA.— El juez de paddock multó en $ 1.000 al preparador Manuel Amaya, por no tener a Nomo listo para el paseo preliminar y en $ 500 al jinete Gustavo Ayub, por llegar atrasado a montar.

El juez de partida comunicó que largaron de los cajones Linyera, Mensajero, Monito Galante, Saint Louis, Townsend, Van Gogh, Nomo, Tolete, La Realidad, Sin Gracia, Mi Reina, Sofocado y San Miguel.

El juez de partida dio cuenta que Tolete se negó a partir y que Black Forest sesgó hacia afuera, negándose posteriormente a correr. Se notifica a los preparadores de estos competidores que los adiestren para partir y correr.

El juez de partida indultó a Galgo Gris y Mi Preciosa, pudiendo correr desde el 15 de febrero.

SEXTA CARRERA. — Reclamaron: J. Sandoval (Diablo Colorado), contra E. Peña (Turbión), por cargarlo en la recta; J. Escobar (Merry Prince), contra L. A. Paredes (Arponada), por golpear con la huasca a su caballo a la altura de los 700 metros. Se suspendió por 15 días a L. A. Paredes, por haberse comprobado su falta.

SEPTIMA CARRERA. — Dio cuenta: P. Ulloa (Zibarzán), que su caballo se le cargaba en el curso de la carrera.

Se presentó el representante del preparador Juan Melero a manifestar su disconformidad con la conducción de Zibarzán y que como el caballo se encuentra en muy buenas condiciones lo correrá el próximo domingo.

El juez de partida informó que salieron de los cajones Zibarzán, El Arabe, Wolf y Ciprio.

OCTAVA CARRERA.— Reclamaron J. Castro (Muchacha), contra J. Sandoval (Sin Fin), por molestar con la huasca a su yegua en las últimas distancias; J. Caro (Bier Hall), contra A. Núñez (Emeline), por cargarlo a 700 metros de la meta; éste contra R. Parodi (Matinée), por cargarlo en la misma parte. Se multó en $ 5.000 a J. Sandoval, por huasquear en forma indebida.

Dio cuenta S. Vera (Liun Chin), que corrió encajonado en los últimos 150 metros.

El juez de partida dio cuenta que fueron colocados en los cajones: Acústico, Aurancio, Emeline, Liun Chin, Matinée, Acogedora, Menelik y Bologna.

NOVENA CARRERA.— Reclamó G. Jorquera (Pillito), contra F. Suárez (Veronés), por abrirlo a los 50 metros corridos. Desestimado.

Dio cuenta P. Ulloa (Bukovina), que cambiaba de mano y que se abría en la curva. Se llamó al preparador Jorge Inda para que explicara la conducción de Bukovina. Se dejó pendiente la resolución de la junta, en espera de un certificado veterinario sobre el estado de esta yegua.

El juez de partida multó en $ 1.000 a R. Parodi por dificultar la largada. Asimismo, informó que fueron colocados en los cajones Carmencita, Don Eduardo, Pillito, Do Well, Never, India Flora, Mayita, Nalivka, Requete, Veronés y Marlinda.

En la primera carrera se retiró de oficio Albertina por encontrarse inscrita también en el Valparaíso Sporting Club. Se notifica a los preparadores que en lo sucesivo, cuando dejen un caballo inscrito en dos hipódromos, aparte del retiro reglamentario, se les aplicará una multa.

DECIMA CARRERA.— El juez de partida suspendió por cuatro reuniones a Alma Tierna por indócil para partir.

Se ordenó extracción de saliva al caballo Dudo, además de la de sangre.

En esta carrera salieron de los cajones: La Pasarela, Auster, Allá Vengo, Trinquete, Alma Tierna, Chamoto y Dudo.

Resultados del Sporting Club

PRIMERA CARRERA.— 1.300 metros.

1.o SPITFIRE, 50 E. Muñoz	$ 44 26.	
2.o Pretoriana	19.	
3.o Chanel	40.	

Ganada por 1 1|4 y 2 cpos. Tiempo. 1.20. Corrieron todos. El ganador iba en corral con Títere.

SEGUNDA CARRERA.— 1.000 metros.

1.o ZORRO VELOZ, 54 G. Saavedra	$ 22 13.
2.o Spardicho	38.
3.o Lamoriaye	26.

Ganada por 5 1|2 y 1|2 cpos. Tiempo 1. 3|5. No corrió Casalbueno.

TERCERA CARRERA. — 1.400 metros.

1.o INTERNADO, 46 J. Pacheco	$ 179 57.
2.o Patleso	19.
3.o Gran Dama	33.

Ganada por 1 1|2 cpo. y ventaja apreciable, tpo. 1.25 4|5. No corrieron Albertina y Aphrodite.

CUARTA CARRERA. — 1.300 metros.

1.o PIU PRESTO, 52 G. Saavedra	$ 60 20.
2.o Pricess Catherine	30.
3.o Rififí	17.

Ganada por 3|4 cpo. y 1|2 pesc. Tiempo 1.19 3|5. Corrieron todos.

QUINTA CARRERA. — 1.300 metros.

1.o EL TROVADOR, 40 R. Arredondo	$ 222 41.
2.o Colombes	14.
3.o Reina Isabel	28.

Ganada por 1 pescuezo y 1|2 pescuezo. Tiempo 1.19 3|5. No corrió Maranta.

SEXTA CARRERA.— 1.300 metros.

1.o SILVER, 50 F. Toro	$ 25 12.
2.o Aguasol	16.
3.o Majarú	14.

Ganada por 3 cpos. y 2 cpos. Tiempo 1.18 2|5. Corrieron todos.

SEPTIMA CARRERA. — 1.600 metros.

1.o COMO TUNA, 45 M. Vignolo	$ 129 36.
2.o Brillante	24.
3.o Naipe	——

Ganada por 2 1|4 cpos. y 1|2 cpo. Tiempo 1.36 1|5. Corrieron todos.

OCTAVA CARRERA. — 1.300 metros.

1.o TENNISTA, 51 E. Muñoz	$ 54 49.
2.o Nurbar	21.
3.o Mociña	21.

Ganada por 1 cabeza y 1 1|2 cpo. Tiempo 1.19. Corrieron todos. (El ganador iba en corral con Lamermoor).

NOVENA CARRERA. — 1.300 metros.

1.o FRESCO, 47 M. Vignolo	$ 57 20.
2.o Alerón	27.
3.o Quo Vadis	20.

Ganada por 1 1|2 cpos. y 2 cpos. Tiempo 1.18 3|5. No corrieron Tigrilla y Westminster.

DECIMA CARRERA. — 1.300 metros.

1.o VILNA, 54 O. Saavedra	$ 44 24.
2.o Solterona	17.
3.o Challenger	25.

Ganada por 2 cpos. y 1|2 cpo. Tiempo 1.18 4|5. Corrieron todos. El ganador iba en corral con Bienvenu y Turmalina.

GRAN DIVIDENDO HUBO EN B. AIRES EN APUESTA TRIPLE

BUENOS AIRES, 8 (UPI).— En apuesta triple de la reunión hípica realizada ayer en las pistas de San Isidro, los caballos Harding, Moravio y Atilia pagaron un dividendo de 48.495 pesos nacionales. Atilia, la última vencedora, se impuso por media cabeza a Malatómica, la que, de haber ganado, hubiera pagado como dividendo de la triple 1.139.642 pesos por boleto. Cada boleto de la triple, de los que Malatómica tenía dos, se adquiere al precio de cincuenta pesos.

POLLA CHILENA DE BENEFICENCIA

LISTA OFICIAL DE PREMIOS DEL SORTEO Nº 268 DE 8 DE FEBRERO DE 1959 — EMISION DE 50.000 NUMEROS EN UNA SOLA SERIE

Sorteo N.º 268 de 8 - Febrero - 1959

PREMIO MAYOR
37758
80 MILLONES

TERMINACION.- Los boletos cuyo último número sea 8 cobrarán $ 8.000 el entero y $ 400 el vigésimo, además del premio que les corresponde según esta lista.

PROXIMO SORTEO 60 MILLONES — 22 DE FEBRERO DE 1959 — ENTERO $ 5.000 Y VIGESIMO $ 250

NOTAS OFICIALES: 1.—LA TERMINACION LA DA EL NUMERO FAVORECIDO CON LOS $ 80.000.000, EL QUE NO COBRARA TERMINACION. 2.—LAS APROXIMACIONES NO COBRARAN CENTENA, PERO SI, EL PREMIO QUE OBTUVIEREN EN EL SORTEO. 3.—LOS PREMIOS SE PAGARAN SEGUN ESTA LISTA OFICIAL DESDE EL LUNES 9 DE FEBRERO DE 1959 HASTA EL 7 DE AGOSTO DE 1959 (180 DIAS), SIN MAS DESCUENTO QUE EL 2% A LOS PREMIOS DE $ 1.000.000, O MAS, QUE CORRESPONDE AL VENDEDOR DEL BOLETO; SI EL VENDEDOR FUERE SUBAGENTE DICHO 2% SE REPARTIRA ENTRE ESTE Y EL AGENTE GENERAL DE LA RESPECTIVA ZONA. 4.—NO SE ATENDERA RECLAMO ALGUNO POR SUBSTRACCION, ADULTERACION DE BOLETO O ERRORES QUE APAREZCAN EN LAS PUBLICACIONES DE DIARIOS, REVISTAS Y TRANSMISIONES DE RADIOS.

FERNANDO UGARTE BUNSTER
Jefe de Contabilidad

PEDRO AVALOS BALLIVIAN
Notario

JAVIER COX LIRA
Gerente

Nº 02233

Moneda 1031
Fono 62984

PRIMERA AGENCIA GENERAL
LAGARRIGUE & CIA. LTDA.

Santiago

SEGUNDA SECCION

LA NACION

LUNES 9 DE FEBRERO DE 1959
SANTIAGO DE CHILE

SOL, AGUA Y GRACIA

...y la belleza se vertieron ayer nue... en las piscinas santiaguinas. La ... que regresó a este verano chile... que la afluencia de público a ... al aire libre fuera en extremo no... En la piscina del Estadio Monserrat, ... en avenida Recoleta de esta capital, captamos uno de los tantos grupos de alegres y juveniles bañistas. En el grabado, aparecen de izquierda a derecha, Sonia Vives, Tita Morales, María Elena Silva, Sonia Ponce y María Angélica Guzmán, representantes de la auténtica belleza femenina chilena.

CONGRESO PLENO APROBO REFORMA CONSTITUCIONAL

Postergada para 1960 elección de regidores

Amplia mayoría de 104 votos contra 21 ratificó esta iniciativa

HOY REGRESARA EL PRINCIPE BERNARDO

Hoy partirá de Chile el Príncipe Bernardo de Holanda, quien permaneció en el país durante seis días, presidiendo el campeonato internacional de equitación. Será despedido en Los Cerrillos por el Ministro de Relaciones Exteriores, señor Germán Vergara, y el Director del Protocolo, señor Hernán Cuevas.

El Príncipe Bernardo regresará en la mañana desde Viña del Mar, y al mediodía asistirá al almuerzo ofrecido en su honor por el Embajador de Holanda, señor Charles Daubanton. La manifestación tendrá lugar en la sede de la misión diplomática, y concurrirán el Ministro de Relaciones Exteriores y otras altas personalidades del Gobierno y de la diplomacia.

Mesa del Congreso Pleno

DURANTE LA SESION del Congreso Pleno, que ayer aprobó la reforma constitucional que posterga para 1960 las elecciones generales de regidores, aparece la Mesa que presidió la reunión. De izquierda a derecha, don Horacio Hevia, secretario; senador Hernán Videla Lira, presidente del Congreso Pleno; diputado Raúl Juliet, presidente de la Cámara; don Alfredo Cerda, vicepresidente del Senado. Atrás, en el mismo orden, Edecanes del Senado y de la Cámara de Diputados, Coroneles (R), Enrique Gaete y Oscar Vallejos, respectivamente.

Comunistas provocaron incidentes

..Por 104 votos contra 21 y un pareo, el Congreso Pleno aprobó la reforma constitucional que, como disposición transitoria, posterga hasta el primer domingo de abril de 1960 las elecciones generales municipales que debían efectuarse en el mismo mes del año en curso. En lo permanente, el proyecto aumenta a cuatro años el mandato de los regidores y dispone que las elecciones generales de éstos y de parlamentarios se efectuarán alternativamente cada dos años. Para la materialización de este sistema, otra disposición transitoria establece que los ediles que resulten elegidos en 1960, sólo durarán tres años en sus cargos. Además, no se llenarán las vacantes que se produzcan durante el período que resta para el comicio del próximo año, salvo que el número de regidores de la respectiva municipalidad quede reducido a menos de tres.

El Congreso Pleno sesionó ayer, a las 11,15 horas, en el Salón del Congreso Nacional y du-

(A LA PAG. 10 COLUMNA 4)

CONFIGURADA QUIEBRA FRAUDULENTA

Volpone burla fallo judicial

Declaración del Síndico General de Quiebras

SE ADOPTARAN MEDIDAS PARA HACER CUMPLIR CON LA LEY

Haciendo caso omiso de la resolución judicial que determinó la quiebra de la Sociedad Impresora Labbé y Cía. Ltda., sucesora de Merino y Cía., propietaria del diario "Clarín", esa publicación fue impresa y hecha circular en el día de ayer. La empresa afectada con la quiebra, de la cual es principal interesado Darío Sainte-Marie Soruco, burló así tanto la resolución del Primer Juzgado Civil de Mayor Cuantía como la medida de incautación aplicada a través de la Sindicatura General de Quiebras. Tal actitud, determinará enérgica intervención del Síndico, señor Luis Rondanelli del Río.

Como se informó, el sábado, en horas de la tarde, el Síndico de Quiebras, don Luis Rondanelli del Río procedió a dar cumplimiento con lo dispuesto por el magistrado Ramón Briones Vallejos, embargando los bienes de la sociedad afectada, así como de la marca del diario "Clarín". Sin embargo, como lo dejamos dicho, la citada firma burló tales disposiciones y ayer publicó, contraviniendo toda resolución emanada de la Justicia, el mencionado periódico.

DECLARACION DEL SINDICO.— Ante tales actuaciones de la Sociedad Impresora Labbé y Cía. Ltda., el Síndico General de Quiebras entregó una declaración en la que informa que "se adoptarán las medidas tendientes a evitar que se haga un uso indebido de los bienes pertenecientes a la masa fallida". La declaración del señor Rondanelli es del siguiente tenor:

"Se ha pretendido hacer creer a la opinión pública que el Síndico General infrascrito habría autorizado la edición y circulación del diario "Clarín", perteneciente a la Sociedad Impresora, actualmente en quiebra, "Labbé y Cía. Ltda.", sucesora de "Merino y Cía. Ltda."

Desmiento categóricamente tal especie, que supone, en sus autores, un desconocimiento absoluto de los principios que informan la institución de la quiebra.

Por definición legal, la Sindicatura General de Quiebras es un "organismo auxiliar de los tribunales de justicia", y esta circunstancia le impone el deber de acatar, con extremado celo, las decisiones judiciales, y ser cautelosa y seria en el cumplimiento de sus funciones específicas.

Se comprende, así, que la Sindicatura no haya podido vulnerar la ley delegando parte fundamental de sus atribuciones en el propio fallido, ya que no otra cosa significaría autorizar la continuación, por la Sociedad en quiebra, del giro de los negocios colectivos. Tampoco le ha sido dado a la Sindicatura, por razones obvias, transformarse en empresa periodística para explotar, con elementos propios, tan compleja actividad.

Atendiendo a estas circunstancias, al lelvar a efecto la incautación de los bienes sociales (sábado 7, a las 17 horas), y en el acto de notificar la resolución declaratoria de la quiebra a los señores Director y Gerente del diario "Clarín", don Sergio Carrasco Torrealba y don Fernando Benítez Riesco, respectivamente, el Síndico infrascrito les advirtió que no autorizaba la impresión y circulación de ese rotativo y que, de hacerse, les afectarían serias responsabilidades civiles y criminales.

No necesito advertir —porque es un precepto muy conocido— que, por efecto del "desasimiento legal", el fallido queda inhibido, de derecho, de la administración de TODOS sus bienes así como de la facultad de disponer de ellos y de sus frutos, atribuciones que pasan a ser ejercidas por el Síndico, por el solo ministerio de la ley. Esto conduce a que sean "nulos y de ningún valor los actos y contratos que el fallido ejecute o celebre después de la declaración de quiebra, con relación a los bienes de la masa".

Aparte de lo anterior, debe tenerse presente que se presume "de derecho" que la quiebra es "fraudulenta", entre otros casos, cuando, con posterioridad a la quiebra, el fallido percibe y aplica a sus propios usos bienes de la masa, y que igual presunción se hace extensiva a los "terceros" que contratan con el fallido, a sabiendas.

La declaratoria de quiebra de la Sociedad Impresora "Labbé y Cía. Ltda." (antigua "Merino y Cía. Ltda."), se está publicando en el diario "El Mercurio" a partir del sábado 7 del mes en curso, y, por consiguiente, nadie puede alegar ignorancia de ella.

EN RESUMEN:

1) La impresión y circulación del diario "Clarín", así como el uso de este nombre de fantasía, se están realizando sin autorización ni consentimiento de la Sindicatura de Quiebras; y

2) Independientemente de los efectos jurídicos señalados, y mientras una resolución ejecutoriada no ponga término a la quiebra, se adoptarán las medidas tendientes a evitar que se haga un uso indebido de los bienes pertenecientes a la masa fallida.

Santiago, 8 de febrero de 1959. (Firmado): LUIS RONDANELLI R., Síndico General de Quiebras".

...RRIZAJE ...RZOSO EN ...UQUENES

...rrizaje de emergencia ...efectuar en el sector ...Toconal, Cauquenes, el ...il K-4 DNR0355, ma... "El Belloto", pilotea... el señor Boris Abovic ... El accidente se debió ... se cortó el cigüeñal, ... el aparato volaba a ... pies de altura. Tan... como el avión re... ilesos.

...LADO ARGENTINO ...HOY Y MAÑANA

...sulado argentino nos ha ...informar que durante los ...hoy y mañana, sus ofici... ...anecerán cerradas con ... feriado que rige en la ...pública. ...días corresponden a la ... del tradicional Carna...

GLASFIRA OGAZ, una de las candidatas a soberana de las fiestas de Corcolén.

Desnudaron a Jayne Mansfield en Río

Tomó el incidente con humor carnavalesco

RIO DE JANEIRO, 8 (UPI).— Jayne Mansfield brindó, involuntariamente, una visión plena de su famoso busto cuando sus entusiastas admiradores la desnudaron hasta la cintura esta madrugada durante el baile de carnaval en el Hotel Copacabana Palace.

Se cree que algunos alcanzaron a tomarle varias fotografías antes de su marido, el musculoso Mickey Hargitay, alcanzara a echarle su saco sobre los hombros para sacarla precipitadamente del salón y conducirla a sus habitaciones.

La pareja no volvió al baile después del incidente, ocurrido a las 2 A. M., aunque aquél continuó hasta el amanecer.

Harry Stone, representante aquí de la Asociación Cinematográfica de Estados Unidos, declaró que Jayne y su marido tomaron el incidente con humor carnavalesco.

Stone, testigo del hecho, dijo que Jayne fue rodeada por un grupo de bailarines que comenzaron primero a arrancarle las flores que llevaba prendidas al pecho y luego le destrozaron el vestido hasta la cintura después que alguien le descorrió el cierre relámpago de la espalda.

Anteriormente, la actriz había provocado un tumulto al llegar al baile con un vestido en extremo escotado.

Según algunos testigos poco caritativos, Jayne provocó ella misma el incidente final al subirse a una silla para bailar sola, agitando su generoso busto, aunque esta versión no concuerda con la de Stone.

Hoy, en sus habitaciones del hotel, Jayne dijo a la UPI que no estaba enojada por lo ocurrido.

Hargitay dijo que "éste es el mejor carnaval que yo haya visto".

Bomberos con charreteras

EL SUBTENIENTE Luis Barajli, voluntario del porteño barrio "La Boca" y jefe de la delegación de once bomberos argentinos que visita Santiago, fue uno de los primeros al acudir al amago de incendio en Agustinas con Amunátegui. Estos voluntarios viajan en dos viejas máquinas de sus cuarteles desde Buenos Aires a Nueva York, y en el momento de producirse el amago asistían a una comida que les ofrecían sus colegas de la Sexta Compañía. La presencia de los argentinos provocó interés en el público, ya que en esos momentos vestían tenida de parada, con charreteras y entorchados. En el grabado conversan con periodistas a quienes relatan su viaje. (Información en pág. 10).

POR "TV" PERUANA

...arman chileno enseña "tomar" a los limeños

...ó en Santiago su famoso coctel "Sputnik"

...TRAGOS SON FAMOSOS POR CONTUNDENTES

...Vásquez, el joven bar... ...ino que un día viajó ...tierra natal a Santiago y ..., triunfa hoy en Lima, ...enseña sus encendidos ...por la televisión perua... ...además, barman del lu... ...Savoy, en cuyas listas figu... ...demoledor trago corto que ...nombre, el que puede ...al precio de catorce ...

...Vásquez, su nombre de ...tenía listas sus maletas ...trabajar en el "Havana ...y en la televisión cuba... ...la revuelta de don Fi... ...y sus barbudos le de... ...con un sabroso con... ...el Savoy y en el canal ...TV.

...salió al primer plano ...actualidad cuando puso en ...su famoso coctel "Sput... ...preparado en el interior de ...de una naranja y que ...ser lanzado al aire era ...diendo. La naranja imi... ...famoso satélite ruso, y en ...llevaba whisky, gin, ...otros ingredientes que ...—el poco rato— en ...consumidor. ...lo llamó el "tam... ...del coctel por su ex... ...habilidad para hacer ...su cabeza cocte... ...a la altura del techo en los bares y restaurantes.

Con este atrayente fondo actúa en la TV peruana el joven barman chileno Willy Vásquez. A través del canal 7 enseña a preparar sus quemantes cocteles y después atiende a su cada día más numerosa clientela en el lujoso Bar Savoy de Lima. Willy nació en Osorno y trabajó en Santiago y Valparaíso. A fines de año había sido contratado por el "Havana Hilton", pero la revolución cubana postergó su viaje.

Sus preparados lo hicieron famoso en Santiago y Valparaíso. Entre ellos, el "Sol Naciente", "Pantalones", "La Tía Rica", "Traje Saco", "Piruetas" y otros de singular nombre, pero de extremada contundencia alcohólica. Willy Vásquez no tardó en ganar bien merecida fama entre los consuetudinarios consumidores de cocteles y le llovieron los contratos.

Un día cualquiera resolvió viajar y su primera etapa en Lima constituyó un nuevo éxito para el muchacho que un día, buscando nuevos horizontes, lió sus bártulos y salió a recorrer tierras con un tremendo sentido de creación artística que ha tenido su más acertada expresión en la variada gama de cortos con que satisface permanente sed americana.

Preparan carnaval en Corcolén: tres candidatas a reina

Durante los días 21 y 22 de este mes, se efectuará el tradicional Carnaval en Corcolén, destacándose la velada bufa, el corso de flores y el baile final.

Todas estas fiestas, serán presididas por la reina del carnaval, que será elegida entre tres candidatas, ellas son: las señoritas Glafira Ogaz, Clara González y Carmen Palma. El fin primordial de estas festividades, será reunir fondos para la construcción del Cementerio, cuyo costo final es de dos millones y medio de pesos. El terreno ha sido cedido por los hijos del pueblo, señores: Eduardo Sepúlveda, Gilberto Valdovinos y señorita Natividad Ahumada.

El único aporte oficial que ha tenido esta iniciativa, es la del Municipio de Malloa, que aportó trescientos mil pesos.

Los escrutinios para la elección de reina, se realizarán el 1.o: mañana martes; el 2.o: el próximo domingo, y el último el 17.

Todo el esfuerzo realizado en conseguir la construcción del Cementerio, se debe al entusiasmo demostrado por el señor Cura Párroco, José María Urbina, quien goza de un gran respaldo de todos los habitantes de Corcolén.

Fijaron el monto de la asignación familiar obrera

El Servicio de Seguro Social, entregó la siguientes información oficial:

El Servicio de Seguro Social no pagará asignación familiar obrera, por ninguna carga invocada y cuya persona goce de entradas mensuales totales, iguales o superiores a $ 2.452, ya sean salarios, pensiones, etc.

Esta determinación obedece a la fijación del salario medio de pensiones para el año 1959, calculado en $ 9.810 el que regula el beneficio de la asignación familiar obrera, que se otorga solamente a las personas cuyas entradas sean inferiores al monto de dicho salario medio (art. 3.o D. F. L. 245)".

TENSA SITUACION EN EL PARAGUAY

NO PERMITEN ATERRIZAR A AVIONES EXTRANJEROS

BUENOS AIRES, 8.— (UPI).— Viajeros procedentes del Paraguay dan cuenta de que la situación ha vuelto a tornarse sumamente tensa en dicho país.

Dichos viajeros —dirigentes políticos que han debido exilarse— declararon que el Ministro del Interior paraguayo, Edgar Insfrau, manifestó al presidente del directorio del Partido Liberal (opositor) que un grupo de detenidos de dicho partido lo están en carácter de rehenes "hasta tanto los periódicos rioplatenses dejen de atacar al Gobierno del Presidente Stroessner".

Las mismas fuentes indican que se observa un patrullaje cada vez más severo en las calles de Asunción, llevado a cabo por efectivos del Ejército, la policía y la "guardia urbana", milicia colorada que acaba de crearse para defender al Gobierno.

Asimismo se expresó que hace aproximadamente dos semanas el coche del Embajador de Colombia

(A LA PAG. 10 COLUMNA 3)

Acompañados de sus "viejas" llegaron bomberos argentinos

UNIRAN BUENOS AIRES CON NUEVA YORK EN DOS ANTIGUOS CARROS

EN SANTIAGO LES TOCO ACUDIR A DOS INCENDIOS

En dos destartalados carro-bombas, verdaderas piezas de museo, once voluntarios argentinos del porteño barrio "La Boca", intentan unir Buenos Aires con Nueva York, para celebrar en esta última ciudad las "bodas de diamante" de su institución, que se cumplen el 2 de junio próximo.

Sin previo aviso los 11 bomberos argentinos —el subteniente Barajli; dos sargentos, un cabo y siete voluntarios —con un carro "Brockway" y un "Chevrolet", aparecieron en las últimas horas del viernes en la Comandancia del Cuerpo de Bomberos de Santiago, y no necesitaron credenciales para darse a conocer, ya que las crepitantes máquinas indicaban a las claras su oficio y procedencia.

VAMOS A NUEVA YORK

En el momento de las presentaciones, mientras se sacudían el polvo acumulado durante la travesía del macizo andino, el Subteniente, Luis Barajli, fijo su posición:

—Che, somos argentinos vamos a Nueva York, y nos trajimos las dos viejas... Las llevamos para que allá sepan como las sobamos para que brillen... Sólo queremos un rincón donde dormir y un galpón donde guardar las máquinas..."

Agregó de inmediato:

— Algunos de los muchachos son de "La Boca", y los otros del barrio Sarandí... La travesía de la cordillera nos dio la lata... Hubo que ponerle el hombro y tirar largo para que las viejas pudieran llegar a este Santiago... Resoplaron como en sus mejores años, pero respondieron como buenas... Cuando estaba por quedarse botada alguna de ellas el sargento Lázaro le tocaba la sirena y las viejas corrían como chiquillas por arriba de los cerros".

BODAS DE DIAMANTE

Otro de sus compañeros dio a conocer las finalidades del viaje:

—Todos los que vamos —dijo el cabo Salvador T maiore— tenemos ya sus veinte años de voluntarios bomberos... Los voluntarios de Buenos Aires estamos por cumplir ya setenta y cinco años de vida... Fueron fundados el 2 de junio de 1884, en el barrio "La Boca", y esperamos encontrarnos en esa fecha en Nueva York".

Agregaron que el regreso lo harán por barco, ya que sus máquinas pasarán a algún museo después de los años servidos.

ATENCIONES SANTIAGUINAS

Los once voluntarios bomberos bonaerenses durante su estada en Santiago, fueron atendidos y festejados por sus colegas chilenos, y en la mañana de ayer partieron a Valparaíso, para continuar viaje al norte por la Carretera Panamericana.

El sábado en la noche, cuando asistían como invitados de honor a una comida que les ofrecía la Sexta Compañía de Bomberos de Santiago, fueron sorprendidos entre plato y plato, por un llamado de Comandancia y con igual rapidez que sus colegas chilenos, montaron en sus máquinas y partieron al emago registrado, a las 23 horas en Agustinas con Amunátegui.

Aún no se habían sentado a la mesa para proseguir la comida cuando otro llamado los obligó a movilizarse, ahora a Catedral con San Martín, donde empezaba a arder una bodega de leña...

La presencia de los voluntarios argentinos, que lucían brillantes entorchados y charreteras llamó la atención del público, como también sus viejas máquinas adornadas con leyendas y letreros que señalan su ruta continental.

VIAJAN A NUEVA YORK.—Los once voluntarios bomberos argentinos de "La Boca" y del barrio "Sarandí" que en dos viejas máquinas de cuartel, unirán Buenos Aires con Nueva York. Preside la delegación el subteniente, Luis Barajli y la integran los bomberos, Oscar Fernández, Lázaro Tota, Gregorio Sarenchi, Salvador Tomatore, Roberto Fernández, Ricardo Fernández, Humberto Cuatrochi, José Díaz, Blas Monteverde y Leonardo Antico.

A NUEVA YORK.— El contralor de la Esso Standard Oil de Chile, señor John Mikkelsen, se dirigió por razones de su cargo a Estados Unidos. El señor Mikkelsen viajó en compañía de su esposa.

Entre dos colchones se suicidó

Afectado de una enfermedad nerviosa, y de una prolongada cesantía, al mediodía de ayer se quitó la vida, en su domicilio de Mapocho 2125, Aldo Espinola Ottesen, obrero, 23 años.

Aprovechando la ausencia de su padre, Rafael Espinola y de su madrastra, Juana Lara, el joven Aldo, se apoderó de un revólver calibre 38, puso uno de los colchones de su cama en el suelo, tendiéndose sobre él, y luego se subrió con el otro, para ahogar el ruido del disparo. La bala penetró por la sien derecha y su muerte fue instantánea. El cadáver fue conducido al Instituto Médico Legal para la autopsia correspondiente.

A BUENOS AIRES.— El diputado don Florencio Galleguillos viajó a Buenos Aires, a bordo de "El Pacífico" de Panagra.

AGREDIERON A UN OBRERO EN FUENTE DE SODA

Por que se imaginó que no cancelarían el consumo, el dueño de la fuente de soda, ubicada en Prieto 1905, Domingo Turino Merello, y su hermano Esteban, las emprendieron a golpes en contra de Luis Rojas, obrero, Zenteno 29, y Héctor Valenzuela Oviedo, jornalero, domiciliado en Quintana 10.

Tanto el dueño del negocio, como su hermano, fueron detenidos y hoy serán puestos a disposición del Juzgado del Crimen.

JUEGO ILEGAL

Hoy resuelven el recurso de amparo del prefecto Berg

Nuevas citaciones dictará Fiscal Ley

El Fiscal Militar, Carlos Leyton, resolverá hoy sobre si mantiene o suspende la incomunicación de Mario Muñoz Duque, uno de los empresarios del juego ilegal en Santiago, e informará a la Corte Marcial sobre el recurso de amparo interpuesto por el abogado Fernando Rivera en favor del ... Luis Berger, contra quien hay orden de ... Berger había probado su inocencia al ... proceso en el Juzgado de Puerto Varas.

Para hoy también se espera la llegada de los oficios en los cuales el Juzgado de Letras de Puerto Varas se declara incompetente en la misma forma que el Primer Juzgado del Crimen, quedando así el proceso centralizado en la Segunda Fiscalía Militar de Santiago.

Se estima que el Fiscal, una vez que vuelva a interrogar a Muñoz Duque, curse nuevas citaciones, entre estas personas al ex Intendente de Osorno señor Schilling, declaraciones que son estimadas indispensables para otras nuevas citaciones.

Ayer no se registraron mayores novedades, estimándose que éstas puedan producirse hoy en la mañana.

PRIMERA FISCALIA

La Primera Fiscalía Militar continuará estudiando hoy los antecedentes enviados por la Contraloría por malversación de fondos en la Dirección General de Carabineros.

También es posible que el Fiscal Salas curse hoy las primeras citaciones y caratula ... de acuerdo con los ... obran en su poder.

"La Pila" traía a la capital coca porteña

Asilada de "La Tencha" es buscada por la policía; sigue batida en bajos fondos

Ultima partida de Arica rindió cinco millones de utilidad

Un nuevo personaje saltó al tapete de las investigaciones, que se realizan en torno al tráfico de estupefacientes, cuyas raíces se enclavan en Valparaíso. Se trata de "La Pila", residente de una casa de dudosa moralidad, administrada por Hortensia Hernández, (a) "La Tencha", que cayó en manos de la policía, junto a otros cuatro traficantes de cocaína. Los datos acerca de "La Pila", aún son vagos e imprecisos y proceden de la propia "Tencha" que se ha mostrado pronta a "confesarlo todo", y de algunas mujeres del "ambiente', detenidas por sospechas.

VIAJABA SEMANALMENTE A SANTIAGO

De acuerdo con los datos obtenidos, "La Pila" viajaba semanalmente a Santiago, en un coche de primera de los Ferrocarriles del Estado. Ha sido descrita como una mujer corpulenta, de caballera rubia y que viste elegantemente. En la Estación Mapocho era esperada por algunos individuos, los que recibían de sus manos los paquetes con la cocaína y marihuana. Otras veces se reunía en los barrios nocturnos santiaguinos con elementos clasificados como "pájaros de cuenta", que se encargaban de "revender" el producto en los lenocinios, bares y cabarets santiaguinos, de los barrios Bandera, Estación Central, Diez de Julio, etc.

El nombre y la filiación completa de "La Pila', es sabido por la policía, que mantiene silencio al respecto, para no entorpecer las diligencias. Sin embargo, misteriosamente, esta mujer, ha dejado de efectuar sus viajes periódicos y parece ocultarse en la capital.

NUEVAS BATIDAS EN EL PUERTO

Según la policía porteña, con la detención de "El Negro", la pesquisa no ha terminado. Simón Heredia Báez, es, sin duda, uno de los cabecillas del tráfico de cocaína, pero aún quedan otros que actúan desde las sombras.

De los interrogatorios efectuados a los detenidos Dagoberto González Solorza, Hortensia Hernández ("La Tencha"), Osvaldo Soto Muñoz ("El Soldado"); Eduardo Bravo Carrasco ("El Cachito Mío"), y Simón Heredia Báez ("El Negro Simón), se desprende que la operación de esta banda tenía sus principales ramificaciones en Valparaíso y Santiago, contando con puntos de contacto no tan sólo en los bajos fondos santiaguinos, sino en algunos negocios céntricos.

CUANTIOSAS UTILIDADES

En el allanamiento del lenocinio de calle Manterola 78, de Valparaíso, la policía se incautó de 400 gramos de cocaína, y de un kilo 500 gramos de marihuana. Esta última, era vendida en forma de inocentes cigarrillos, al precio de dos mil pesos la cajetilla. Según confesión de los detenidos la última partida de estupefacientes ya distribuida en Santiago y Valparaíso, les había aportado una utilidad superior a los cinco millones de pesos, "quedando por recibir" poco más de un millón.

En Santiago, según anunció la policía, la batida se hará en forma intensiva, y no cejará hasta entregar a los cabecillas santiaguinos, en manos en la justicia.

TRAFICANTES DE ESTUPEFACIENTES.— Los cinco detenidos por el tráfico de estupefacientes en Valparaíso, Hortensia Heredia, Simón Heredia Báez, Dagoberto González Solorza, el muchacho Eduardo Bravo Carrasco y Osvaldo Soto Muñoz, en la Prefectura de Investigaciones de Valparaíso.

TENSA...

(DE LA PAGINA 9)

fue atacado a tiros frente al Batallón de Escolta Presidencial. Viajaban en el coche la esposa y un hijo del Embajador.

MONTEVIDEO, 8.— (UPI).— No pudo llegar ayer en su vuelo regular a la capital del Paraguay el Vickers-Viscount de Pluna. Hallándose a más de 260 kilómetros de Asunción recibió órdenes de regresar a Montevideo, indicándosele a la tripulación que "razones climatéricas" impedirían el aterrizaje. Pluna anunció posteriormente que ese vuelo ha sido postergado por 24 horas.

La orden de retorno causó extrañeza a los pasajeros del avión por la distancia en que éste se hallaba de Asunción al ser recibida, generalizándose la creencia de que razones de otra índole habrían determinado a las autoridades paraguayas a evitar la llegada de la máquina.

Postergada...

(De la Pág. 9)

rante su desarrollo, los diputados comunistas promovieron bochornosos incidentes, que empaña la tradicional solemnidad de estos actos. Presidió don Hernán Videla Lira, Presidente del Senado y asistieron 30 de los 44 senadores y 96 de los 143 diputados en ejercicio. También estuvo presente el Ministro del Interior, señor Sótero del Río. La sesión, realizada conforme a lo preceptuado en el artículo 108 de nuestra Carta Fundamental, comenzó con la aprobación del acta de la anterior reunión del Congreso Pleno, efectuada el 4 de noviembre último, oportunidad en que juró y asumió el Presidente Jorge Alessandri. A continuación, el secretario, don Horacio Hevia Mujica, dió lectura al proyecto de reforma constitucional, aprobado por ambas ramas del Parlamento, 60 días antes de esta sesión. El Presidente informó que correspondía pronunciarse sobre dicha reforma sin mayor debate y que habiéndose solicitado votación nominal, ella se iniciaba de esta manera.

Apoyaron la reforma parlamentarios liberales, conservadores unidos, radicales, nacional populares y los diputados independientes Pinto Díaz y Momberg; votaron en contra, senadores y diputados comunistas, socialistas y demócratacristianos.

LENGUAJE POCO DIGNO

Por los opositores, fundamentaron los votos de sus parlamentarios el senador Aniceto Rodríguez, socialista; el diputado Rafael Agustín Gumucio, demócratacristiano, quien expresó que la reforma le parecía un mal precedente; y el diputado Jorge Montes, a nombre de la representación comunista.

Montes usó de un lenguaje poco digno, que se caracterizó, a falta de argumentos, por las injurias y denuestros en contra de los parlamentarios que apoyaban la iniciativa que se votaba.

DE CONVENIENCIA

El diputado Jacobo Schaulsohn fundamentó el voto de los parlamentarios radicales, expresando que su partido estima que la reforma constitucional es justa y de conveniencia nacional. Ella permitirá, expresó, dejar a los municipios en condiciones de cumplir mejor sus objetivos, ya que la premura con que fue despachada la ley de reforma electoral dejó vacíos y errores que hacen prácticamente inoperantes algunas de sus disposiciones, tales como plazos de inscripciones, sorteos, publicaciones, impresiones de material y otros.

Respondiendo observaciones del diputado Montes, el parlamentario radical manifestó que ningún sector político o parlamentario podía arrogarse en particular la representación de la mayoría nacional, porque todos los integrantes del Congreso, cual más cual menos, son representantes de la voluntad popular. Agregó que el propio resultado de la votación del Congreso Pleno sería el índice más categórico de que la voluntad nacional está representada democrática y genuinamente en esta reforma constitucional.

BOCHORNOSO INCIDENTE

Las palabras de Schaulsohn provocaron una violenta reacción de los diputados comunistas, secundados por algunos parlamentarios socialistas, entre los que destacó el diputado Mario Palestro, quien tuvo expresiones impropias para sus adversarios políticos.

Pero, quien más se singularizó por sus injurias fue el diputado comunista Jorge Montes, quien gritaba para hacer oir sus datribas por sobre el sonido de la campanilla que agitaba el Presidente del Congreso Pleno, llamando al orden. El representante de la secta roja fue enérgicamente rebatido por el senador Fernando Alessandri, quien le increpó su conducta, indigna de la trascendencia y solemnidad con que siempre han estado rodeadas estas sesiones.

A su vez el diputado Schaulsohn, expresó: Para hablar en nombre de la democracia hay que empezar por respetar el derecho de los demás. La conducta totalitaria de algunos parlamentarios es el mayor mentís cuando en nombre de la democracia se pretende impugnar una reforma constitucional.

REFORMA NECESARIA

En representación de los parlamentarios liberales, habló el diputado Sergio Sepúlveda Garcés, quien empezó diciendo que no había instrucciones de su partido para fundamentación de voto, pero que ante el bochornoso incidente promovido por los voceros comunistas, se veía impelido a hacerlo.

Puntualizó que el Gobierno patrocinó esta iniciativa atendiendo a un verdadero clamor de la ciudadanía. Se trata, agregó, de una reforma indispensable para una necesaria adaptación de la Ley Electoral, que contiene disposiciones inaplicables.

Refiriéndose a conceptos del senador Rodríguez y del diputado Montes, expresó que dentro de un año la ciudadanía podrá pronunciarse sobre la gestión del Gobierno del Presidente Alessandri, aunque no hace mucho tuvo oportunidad de hacerlo, con la elección de don Roberto Waschholtz Araya como senador de la República, derrotando al candidato de socialistas y comunistas. Y añadió: Comprendo muy bien que los diputados comunistas quieran una elección más. Sabemos que no la desean para ganarla, sino como motivo de agitación.

INTERPRETACION DE LA CIUDADANIA

El diputado Luis Valdés Larraín fundamentó el voto de los parlamentarios conservadores unidos. Dijo: "Al modificar la Constitución Política del Estado en esta parte de su contenido, estamos interpretando un anhelo de la ciudadanía y hacemos uso de un derecho que la misma Carta Fundamental establece".

Manifestó que el diputado Montes, a falta de argumentos jurídicos, se ha dedicado a injuriar a los parlamentarios y terminó sus palabras protestando enérgicamente de las expresiones ofensivas proferidas por el parlamentario comunista, que van, dijo contra el prestigio del Congreso Nacional.

TERMINA LA SESION

A las 11.50 horas se dió por terminada la votación y dos minutos más tarde se dió a conocer su resultado: 104 votos por la afirmativa, 21 por la negativa y un pareo (Nicanor Allende).

De esta suerte, el proyecto que reforma la Constitución quedó en condiciones de ser comunicado al Jefe del Estado para su promulgación como Ley de la República e incorporada al artículo 102 de nuestra Carta Fundamental.

Hace 96 años q... surgió la Cruz R...

Primera reunión se celebró en Ginebra

Una fecha importante para la Humanidad y que ... pasa casi inadvertida, es la que señala para hoy el ... El nueve de febrero de 1863, en Ginebra, se efectuó la ... unión mundial, destinada a echar las bases efectivas de ... Roja Internacional.

Fue en esa capital donde comenzó efectiva vida a ... ción internacional que desde aquella fecha viene prof... todas las ocasiones que la humanidad hace oír su ... rido.

LOS COMIENZOS

Para los precursores de la Cruz Roja, que dieron cuerpo y figura al apostolado de Florence Nithingale, la labor que se propusieron no fue fácil en sus comienzos. Por el contrario, en aquella época el mundo estaba convulsionado y el proponer una cruzada por el estilo, ésta aparecía más como una inspiración romántica y hasta utópica de unos cuantos, llamada a no encontrar eco alguno de los endurecidos corazones de quienes tenían entonces las responsabilidades de gobierno y las diversas naciones del orbe.

Pero la tenacidad y sincera devoción de esos "pioneros" del altruismo, pudo más que el egoísmo apático de muchos y muy pronto la chispa de Ginebra cundió. La realización misma de la reunión fue ya una verdadera hazaña. Aunque la representación en esa reunión fue escasa, solamente cinco personas, los señores Henry Dunat, Dufour, Appia, Maunior y Meynier, el propósito se vió fuertemente cimentado. El acuerdo final, fue trabajar duro para extender esta buena cimiente y celebrar nueva sesión a un año plazo.

PLENO TRIUNFO

Y al año siguiente, se efectuó la nueva reunión. Esta, ya fue distinta a la anterior y se logró la representación de 55 países.

La asamblea, celebrada en agosto de 1864, quedó con la presidencia honoraria del Primer Mandatario suizo, monsieur Ador. Por Chile, asistió Agustín Edwards Maclure, que recibió especial encargo de nuestro Gobierno.

La asamblea llegó a su principal acuerdo: el de que todas las naciones signatarias autorizaban a quienes integraran la Cruz Roja Internacional, para intervenir en los campos de batalla, para atender a los heridos de cualesquiera de los sectores en lucha.

La Convención de ... dó inscrita en los ... tivos de todos ... que después se ... otras y otras nac...

AMPLIACION DE LOS ...

Más tarde, se ... los objetivos de la ... ternacional. Interp... mente los postulados ... de la humanitaria ... teriores dirigentes ... troduljeron nuevas ... ayuda para los ... pronto, esos propósitos ... ron interpretación ... letra de nuevos ... esa forma la Cruz Ro... cional pudo acudir ... sa ayuda cuando a ... taba a grupos huma... quier parte del mu...

Ocurrió entonces ... ciones que no habían ... su deseo de pertenecer ... Roja Internacional. ... que delegados de ... presentantes, trabajan... de las víctimas y ... cuando un estallido ... da su crudeza destru... teras.

EN CHILE

En Chile la Cruz Ro... del Ministerio de Def... nal y su actual pres... señor Agustín Intern... sos comités provinciales ... dotados de locales ... especializadas, cumplen ... vención de Ginebra, ... más, con el apostolado ... rence Nithingale.

En la internacional, ... ja rindió su prueba de ... la guerra del 79, y, en ... recientes, en la guerra ... En esta última ocasión ... rios y voluntarios ... mancieron en el teatro ... la durante gran parte ... griento conflicto.

Hoy viaja a Lim... Banda de la US...

Para poco después de las nueve horas está anunciada la salida de los aviones en que viajan los integrantes de la Banda de la Escuela de la Fuerza Aérea de Estados Unidos. Después de realizar dos presentaciones ante público chileno, los embajadores musicales de USA se dirigirán a Lima, donde proyectan permanecer durante tres o cuatro días.

En la tarde de ayer, los músicos norteamericanos filmaron un corto cinematográfico en el Parque Forestal de esta ciudad, lo que dio motivo para que afluyera numeroso público a escuchar por ... a los expertos ejecut... Banda de la USAF.

Dos aviones especiales ... ricanos conducirán a la ... tes de la Banda a la ... ruana.

Durante la permanen... le, los componentes de ... musical norteamericana ... múltiples pruebas de ... cialmente de parte de ... concurrió a las prueba... realizaron, una en la ... Constitución, frente a ... y la otra, en el Estadio ...

QUIEREN DARLE RETRETA AL PRIMER MANDA... Esta bien uniformada banda de músicos, forma... presidiarios de la Penitenciaría Nacional, ha ... una solicitud para rendir homenaje al Presidente ... pública. En su escrito entregado al Alcaide de ... dicen que piden permiso para ejecutar una retreta ... de los patios de la Moneda y quieren mostrar a ... su entusiasmo y progreso en el arte de Santa ... 50 presidiarios forman una banda y una orquesta ... ditadas, no tan sólo dentro de los muros del ... que también en algunos paseos populares, como ... que Cousiño, Quinta Normal, etc. El director de ... es Teodoro Cocca Cañas, que ha conseguido que ... cuentas compañeros formen un afiatado conjunto ... tretiene a la población de la Penitenciaría los ... domingos. En el grabado, la Banda Santa Cecilia ... ante diversas autoridades.

12 HERIDOS AL VOLCARSE CAMION EN CONSTITUCION

Doce personas resultaron heridas; diez de gravedad, al volcarse el camión patente JL 217, de Talca, que hacía el trayecto desde Constitución a esa ciudad. El accidente se debió a un desperfecto en la dirección, y las víctimas fueron internadas en el Hospital de Constitución.

Entre los heridos graves, se encuentran Albertina Espinoza, Mariano Valladares, Fidelina Castillo, Eliana Castillo y Laureano Oparzo. Dos personas que recibieron lesiones leves fueron enviadas a sus respectivos domicilios.

Ladrón de cartas fue detenido en comuna La Cisterna

Cuando bebía tranquilamente en un quinta de recreo de Gran Avenida, fue detenido por funcionarios de la Subcomisaría de Investigaciones de La Cisterna, José Manuel Lemus Morales, audaz delincuente, cuya especialidad eran las cartas que contenían valores. Su centro de operaciones, variaba desde el modesto correo comunal hasta el Central. La ronda, dirigida por el Inspector Próspero Baeza e integrada por los detectives Valderrama y Moreira, interrogó al maleante acerca del procedimiento que usaba para el hurto de valores de las cartas, pero el hombre se limitó a responder que, "bueno era conocer el milagro, pero no el santo".

INUNDAN VIÑA DEL MAR CON CHEQUES ROBADOS EN STGO.

En Bandera esquina de Moneda, cuando caminaba con el tranquilo paso de un correcto ciudadano, fue detenido por personal de la Primera Comisaría de Investigaciones, Jorge Alfonso Durán Valencia, que el 22 de enero pasado hurtó un libreto de cheques de 100 unidades, al señor Fernando Larraín Vial, rentista, domiciliado en Bandera N.o 60.

El detenido confesó con desplante que su actitud derivada de una mala situación económica y que solamente pensaba "girar un pequeño cheque". Añadió que unos señores le dieron 30 mil pesos por el talonario, cantidad que aceptó gustosamente.

Los frescos se dirigieron a Viña del Mar y allí comenzaron a inundar el comercio con estos valores, hasta el extremo que el señor Fernando Larraín, vio mermar su cuenta, sin explicarse de la procedencia de cheques girados desde Viña del Mar. Hizo la denuncia pertinente, fue detenido uno de los autores y se espera dentro de poco detener a los "generosos" giradores de Viña del Mar.

SINTESIS POLICIAL

AGRESION A CARABINERO. — Juan Gutiérrez al ser sorprendido en "actos contrarios a la moral", por el carabinero de la Subcomisaría Recoleta, Hilario Sierra Fuentes, le agredió con puños y pies, ocasionándole heridas leves. El representante de la ley pudo dominarle y conducirle detenido a la Comisaría. El hecho se registró a las 9 horas de ayer en El Salto esquina de Zapadores.

CHOQUE A MOTONETA.— A las 7.45 horas de ayer, en Serrano esquina de Cóndor el auto patente XT 509, gobernado por Esteban Pérez, detenido, chocó a la motoneta OP 43, conducida por Carlos Holcomb Contreras, llevando como pasajeros a Elsa Chirino y Marta Zamorano. El conductor de la motoneta y ambas pasajeras sufrieron heridas de mediana gravedad.

PERECIO BAÑISTA.— Aún no ha sido posible rescatar el cadáver del estudiante de 16 años, Ramón Garcés González, que fue arrastrado por las aguas del Río Maipo, cuando se bañaba. El joven Garcés González residía en Santiago, calle San Francisco 5385.

Joven santiaguino pereció ahogado

Mientras se bañaba en un brazo del río Maule, en el lugar denominado Edén, pereció ahogado el joven santiaguino, Víctor Berguer Paredes. El accidente se produjo a las 11 horas de ayer, justamente a los dos días que él y su familia llegaban de vacaciones a Constitución.

DEFUNCIONES

Ha dejado de ... tro querido ... abuelito, señor ... MANUEL ... (Q. E. ...

Sus restos serán ... lunes en el Cem... El cortejo partirá ... desde la capilla de ... terio.

Bianca Alvarez ... familia.

UN CIVIL EN BASES ANTARTICAS

Fútbol sobre el hielo

Impresiones sobre 40 días con guarniciones de relevo

EN UNA TRAVESIA de 40 días, de los cuales más de la mitad corresponden a navegación, cinco civiles dieron un visitaro al continente antártico y a la dura vida de los marineros que resguardan la soberanía chilena, en esa zona. Tomás Amenábar, funcionario del Departamento de Límites del Ministerio de Relaciones Exteriores, dos meteorólogos de la Fuerza Aérea, y dos ciudadanos norteamericanos viajaron en el personal de relevo y compartieron las vicisitudes de la navegación por los traicioneros mares antárticos. El paso por canales los obligó más de una noche a trasladar sus camas al raso, y los furiosos vendavales, los amenazaban con arrastrarlos al mar. Y comprobaron el poder de adaptación del chileno a todas las condiciones de vida. Con el mismo buen humor que el obrero de una construcción en Santiago, los marineros del "Lientur" pintaron el barco, aprovechando un improvisado dique de hielo que lo aprisionó.

Sobre la misma superficie helada de los pack-ice, se desarrolló el más entusiasta partido de fútbol. Una segunda comprobación fue el arraigado sentimiento de hogar que anima al chileno, el recuerdo de la familia está latente en esas latitudes, y, para satisfacerlo, la esposa del comandante Forné atrasó la celebración de Navidad, hasta el regreso del jefe del hogar.

Tomás Amenábar sintetizó así sus impresiones:

"Cuando el amanecer del día siguiente tocamos tierra, tuve la impresión de haber retrocedido en el tiempo y llegar en esos momentos a la edad de los glaciares. Unos hombres barbudos que saltaban y gesticulaban hacían más extraordinario el espectáculo. Eran los hombres de la base "Arturo Prat", que nos saludaban" recuerda el viajero.

PERRO DEJO SIN LECHE Y CARNE A ANTARTICOS.— "Torino", uno de los perros polares que arrastra los trineos de los militares de la base O'Higgins, en la Antártica, hizo una broma pesada. Arrancó con su casucha a cuestas hasta el corral donde guardaban una vaca, ovejas y chanchos y se dio un festín solo. Los hombres de la base no tendrán leche durante el año, ni carne fresca.

*** A pesar de un trabajo intensivo, el desembarco de los equipos, vituallas e implementos para las bases duró 20 días.

*** **La Isla Decepción, es el paraje más hermoso de la Antártida. Es un volcán apagado en cuyo cráter está la bahía. Tiene forma de cuello. En uno de sus extremos están la base inglesa y una ballenera noruega, que fue destruida por los británicos durante la guerra para evitar que llegarán hasta allí unidades alemanas. Al otro extremo hay una base argentina. La entrada a la bahía es tétrica. El barco va por un estrecho canal, rodeado de dos altas murallas de piedra parduzca y con el viento ululando en forma aterradora. Se llama por eso a la zona "Los fuelles de Neptuno".**

*** El periodista norteamericano Malcolm Burke, producía escalofríos a sus compañeros de viaje cuando se colocaba su traje de baño y se bañaba en las heladas aguas antárticas. Explicó una vez "Sólo hasta los tres minutos me daba cuenta que era yo". Después de cada zambullida, pedía una copa de cognac. Un chileno, José Claro, había probado ya la temperatura del océano en esas latitudes, cuando llegó hasta allá en la expedición del Presidente González Videla, su suegro.

*** **Con pavo y lágrimas fue celebrado el Año Nuevo, en el paralelo 58, a bordo del "Maipo". Se había librado cruenta batalla contra los pack-ice y aunque el éxito coronó los esfuerzos, no se logró llegar a la Base Arturo Prat, a esperar 1959. 200 hombres recios no ocultaban sus lágrimas a medida que los minuteros del reloj avanzaban hacia las 12. Brotaron incontenibles cuando la radio Balmaceda llevó hasta ello la voz de sus familiares.**

TEMPORADA HELADA

*** Desde hacía 10 años, no se producía una temporada tan helada como la última en la zona antártica. Por ello, la travesía del mar de Drake, estuvo llena de peligros. El 29 de diciembre, el "Maipo" navegaba en medio de los témpanos cuando surgió una "catedral" de 3 millas de superficie. El comodoro Barros González, ordenó a un helicóptero de la FACH salir a buscar camino. Ante el fracaso de éste, se adelantaron los patrulleros a romper los témpanos para abrir senda al "Maipo".

*** Pasado el paralelo 57, los pasajeros se encontraron a bordo con dos novedades: aumento de la ración en el desayuno **a un tazón de "porridge", sandwich de queso, mermelada y** chocolate. Además, un letrero advirtiendo la racionalización del agua para el baño. De acuerdo al horario establecido, los pasajeros optaron por dormir hasta las 12, sacrificando el desayuno. A esa hora se bañaban y luego almorzaban.

*** **El 22 de diciembre, cuándo cruzaban el canal Sarmiento Tomás Amenábar fue invitado por el Comodoro Barros a su cámara, que llamaban "Morandé 80", y se encontró con la más agradable sorpresa: su ascenso a tercer secretario. Se le festejó con una comida a la que asistieron además, los comandantes Varela y Gauche, y el delegado de Estados Unidos, Mr. Hinckley.**

*** El mayor peligro de los mares antárticos son las orcas, tiburones de 8 metros, que pueden permanecer 40 minutos bajo el agua y cuyo principal alimento son las ballenas. A pesar de su menor tamaño las cazan mediante una estrategema; una familia de orcas, sumerje a la ballena durante más de 8 minutos, máximo de resistencia de ésta, el mamífero reaparece muerto, listo para servir de festín.

AMOR DE PINGUINOS

*** **Los pingüinos expresan su amor en forma delicada. El macho deposita una piedra a los pies de la hembra. Si esta la recoge, indica que acepta a su galán. El matrimonio queda hecho y se trasladan al nido. Ni un segundo se mueve la madre de encima de los huevos para impedir que las skúas (especie de palomas) los destrocen. El macho lleva el alimento al hogar. Cuando las nieves cubren los nidos, la pareja se instala sobre ésta y con el calor de sus cuerpos derriten las gruesas capas y se instalan nuevamente en él.**

*** La actividad en las bases comienza a las 7 de la mañana y termina a las 21 horas. El frío se impone sobre el escalafón, y a esa hora se trasladan todos al sitio más abrigado: la cocina. Comen, conversan y juegan al ludo o las damas, o escuchan música y radio. Las condiciones de vida no permiten lecturas o estudios muy profundos. Alrededor de las 12 de la noche se recogen a los dormitorios cuyos únicos adornos son las fotografías de los familiares. Una estampa es común a todas las habitaciones de los solteros: la de Marylin Monroe.

*** **La característica de la base "O'Higgins" es: grandes perros polares, mezcla de ovejero y alemán, cuya fiereza sólo se desvanece ante el hombre. Se emplean para arrastrar los trineos. Hace poco "Torino" les jugó una mala pasada a sus amos. Se escapó con su casucha a cuestas y mató a las ovejas, vacas y chanchos, que constituían las reservas alimenticias de los hombres de la base.**

HOY SE INICIA CONVENCION LATINOAMERICANA ANUAL DE VENTAS DE LA IBM WORLD TRADE CORPORATION

Asisten personeros más altos de la Compañía de varios países

HERRAMIENTA DE PROGRESO ES LA NUEVA MAQUINARIA

Santiago es, desde hoy, la sede de la Convención Latinoamericana Anual de Ventas de la IBM World Trade Corporation, a la cual asisten, el Vicepresidente y Gerente General de esta organización mundial, Mr. John E. Brent; el Gerente General para América Latina, Señor Carlos A. Vidal, y representantes de todas las naciones del hemisferio.

EL IBM 7090.— En estas jornadas se darán a conocer algunas de las numerosas aportaciones de la compañía a las ciencias y las industrias, entre cuyas cabe señalar, en forma especial al IBM 7090, un computador cuyo funcionamiento se fundamenta totalmente en el sistema de transitores, que puede realizar 210.000 adiciones o restas en un segundo. El IBM 7090 puede, asimismo, leer y registrar, simultáneamente, a la velocidad de tres millones de unidades de información por segundo.

EL 305 RAMAC.— Otra noticia de esencial importancia, es el IBM 305 RAMAC, cuyo archivo almacenador de datos de doble capacidad, lo posibilita para acumular un volumen de información dos veces superior al modelo inmediatamente anterior, o bien, registrar diez millones de caracteres de esta índole.

Cabe mencionar, igualmente, el IBM 650, sistema procesador de datos, provisto del lector de tarjetas IBM 543 y del IBM 544, perforador de aquéllas, que opera a razón de 250 tarjetas por minuto.

HERRAMIENTA DE PROGRESO.— En suma, de lo expuesto, breve y someramente, se desprende con toda claridad que la empresa constituye hoy, en esta era de nuestra creciente automatización— una herramienta por demás eficiente para el progreso ilimitado, así sea en el campo del saber, de la producción, de la administración pública o de las instituciones particulares. Donde siempre quiera, la sigla de IBM consagra la expresión concreta de la coordinación orgánica entre diversas y complejísimas ramas de la economía del siglo XX.

VICEPRESIDENTE IBMA.— Señor John E. Brent, Vicepresidente y Gerente General de IBM World Trade Corporation, a su llegada a Los Cerrillos, conversa con el señor Carlos A. Vidal, Gerente General para América Latina, y el señor Hernán Elizalde, Gerente General de Chile de la empresa.

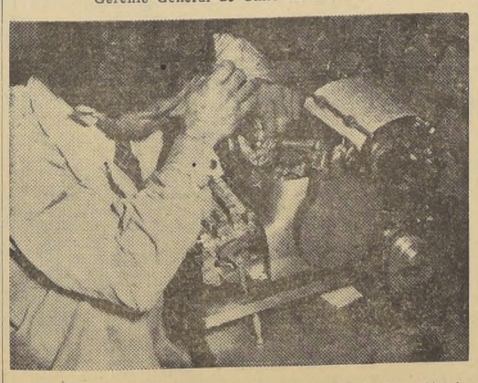

ARMADURIA. — Obrero chileno arma una máquina eléctrica IBM, la cual constituye una legítima aportación al progreso técnico del mundo moderno.

Liceo diurno MANUEL BULNES
GRATUITO Y PAGADO
LICEO VESPERTINO Y LICEO NOCTURNO GRATUITOS.
Sección niñas y niños. Kindergarten, preparatorias, humanidades completas.
Locales: **Agustinas 1468 — Dieciocho 403 y 8.a Avenida 1188 (Paradero 16 de Gran Avenida). Frente a la Casa Nacional del Niño.**

Liceo DE RECUPERACION
Destinados a preparar varios cursos de PREPARATORIAS Y HUMANIDADES que se rinden en un examen de acuerdo a la reglamentación del M. de Educación
DIURNO, VESPERTINO, NOCTURNO
Organización Educacional Manuel Bulnes. Profesorado titulado en la Universidad de Chile en actual servicio en liceos dependientes del Ministerio de Educación. 25 años al servicio de la educación nacional.

EN EL CONGRESO PLENO.— Durante la sesión del Congreso Pleno, efectuada ayer, aparecen, en primera fila, de derecha a izquierda, los senadores Hugo Zepeda, Eduardo Alessandri, Ulises Correa, Fernando Alessandri, Angel Faivovich y Julio Durán; en segunda fila, senadores Humberto Martones (de lentes ahumados) y Aniceto Rodríguez, diputados Juan Ahumada, José Musalem y Rafael Agustín Gumucio; en tercera fila, senador Galvarino Palacios, diputados José Oyarce, Jorge Montes, Juan Acevedo, Mario Hamuy, Luis Pareto, Herminio Tamayo y José Cademartori.

126 parlamentarios en Congreso Pleno

DIPUTADOS LIBERALES Y RADICALES.— De izquierda a derecha, durante la sesión del Congreso Pleno, se puede ver, en primera fila, a los diputados Carlos Montané, Rolando Schmauck, Julio Sepúlveda, Mario Scharpe, Carlos Sivori (nacionalpopular) y Orlando Sandoval, radicales y Juan Luis Urrutia, liberal; en segundo plano, los diputados Fritz Hilmann, Bernardino Guerra, Máximo Corral, Juan Peñafiel, Sergio Sepúlveda, Juan Eduardo Puentes y Raúl Spoerer, liberales.

A la sesión de ayer del Congreso Pleno, en que fue ratificada la reforma constitucional que amplía a cuatro años el mandato de los regidores, y posterga para 1960 las elecciones generales que debían efectuarse en abril próximo, para renovar los municipios, asistieron 30 senadores, de los cuales 23 votaron favorablemente el proyecto y siete en contra, y 96 diputados, de los cuales 82 votaron por la afirmativa y 14 por la negativa.

SENADORES

Votaron a favor de la reforma los senadores: Humberto Aguirre, Fernando Alessandri, Eduardo Alessandri, Gregorio Amunátegui, Blas Bellolio, Francisco Bulnes Sanfuentes, Alfredo Cerda, Juan A. Coloma, Ulises Correa, Enrique Curti, Julio Durán, Julián Echavarri, Angel Faivovich, José García, Exequiel González, Guillermo Izquierdo, Bernardo Larraín, Jorge Lavandero, Luis Felipe Letelier, Eduardo Moore, Pedro Poklepovic, Hernán Videla Lira y Hugo Zepeda.

En contra lo hicieron los senadores: Gerardo Ahumada, Alejandro Chelén, Carlos Alberto Martínez, Humberto Martones, Galvarino Palacios, Aniceto Rodríguez y Rafael Tarud.

DIPUTADOS

Los siguientes diputados votaron a favor del proyecto: Hermes Ahumada, Hernán Arellano, Raúl Barrionuevo, Ramón Benítez, Hernán Brücher, Jaime Bulnes, Eduardo Clavel, Ubaldo Cornejo, Máximo Corral, Salvador Correa, Alfonso David, Rafael de la Presa, Alberto Decombe, Humberto del Río, Sergio Díez, Arturo Domínguez, Guillermo Donoso, Jaime Egaña, Edmundo Eluchans, Humberto Enríquez, Jorge Errázuriz, Carlos José Errázuriz, Samuel Fuentes, Florencio Galleguillos, Renato Gaona, Jonás Gómez, Bernardino Guerra, Mario Hamuy, Fritz Hilmann, Armando Holzapfel, Miguel Huerta, Armando Jaramillo, Ernesto Jensen, Raúl Juliet, Hernán Lobos, Gustavo Loyola, Víctor Macchiavello, Luis Martín, Juan Martínez Camps, Juan Luis Maurás, Emilio Meneses, Julio Mercado, Hugo Miranda, Carlos Miranda, Hardy Mömberg, Carlos Montané, Carlos Morales, Joaquín Morales, Raúl Morales, Isidoro Muñoz, Octavio Orellana, Armando Palma, Jovino Parada, Luis Pareto, Juan Peñafiel, Patricio Phillips, Humberto Pinto, Juan Eduardo Puentes, Juan de Dios Reyes, Manuel Rioseco, Jorge Salazar, Orlando Sandoval, Mario Scharpe, Jacobo Schaulsohn, Rolando Schmauck, Sergio Sepúlveda, Julio Sepúlveda, Enrique Serrano, Carlos Sivori, Raúl Spoerer, Juan Luis Urrutia, Luis Valdés, Manuel Valdés, Juan Widmer, Manuel José Yrarrázaval y Raúl Yrarrázaval.

Votaron en contra, los diputados: Juan Acevedo, Juan Ahumada, Albino Barra, José Cademartori, Rafael A. Gumucio, Alfredo Hernández, José Isla, Jorge Montes, José Musalem, José Oyarce, Mario Palestro, Tomás Reyes, Ramón Silva y Herminio Tamayo.

Proyecto Económico inicia 2.o trámite constitucional

Comisiones Unidas del Senado se reúnen a las 17 horas

Las Comisiones Unidas de Gobierno, Hacienda y Economía del Senado, que integra un tercio de los miembros de esta Corporación, iniciará hoy el estudio del proyecto financiero y de consolidación económica del Gobierno, que cumple su segundo trámite constitucional.

Las Comisiones han sido citadas para las 17 horas, y, después de constituirse, nombrando presidente, determinarán el plan de trabajo a desarrollarse en este primer trámite reglamentario del proyecto en el Senado, cuyo primer informe deberá ser conocido por la Sala el martes 17 del presente, conforme a los acuerdos adoptados por los Comités Parlamentarios.

En su sesión ordinaria de mañana, el Senado calificará la urgencia hecha presente por el Ejecutivo para el despacho de esta iniciativa que, después de su paso por la Cámara de Diputados, cuenta con 200 artículos.

La tramitación en el Senado, es de especial importancia, por la serie de materias pendientes que dejó la Cámara de Diputados, tales como reajustes de sueldos, salarios y pensiones, financiamiento del aumento de remuneraciones de los funcionarios municipales, algunas materias tributarias y otras disposiciones.

PROSIGUE JIRA DE DIPUTADAS CHILENAS POR ESTADOS UNIDOS

Terminada visita a Washington, hoy viajan a Hartford, Estado de Connecticut

Hoy terminarán sus visitas en Washington, las diputadas chilenas María Correa, Ana Eugenia Ugalde e Inés Enríquez, que por espacio de dos meses recorrerán diversos puntos de los Estados Unidos de Norteamérica, especialmente invitadas por el Departamento de Estado.

Las parlamentarias chilenas viajarán a Hartford, Estado de Connecticut, donde asistirán a una sesión de las Cámaras Legislativas del Estado. Más tarde, continuarán su itinerario visitando la Sociedad Pan Americana de Nueva Inglaterra, en Boston, Estado de Massachusetts; la Asamblea de Representantes de Indianápolis, en el Estado de Indiana; el Congreso de la Federación de Mujeres Abogadas, en Chicago, Estado de Illinois; San Francisco, Los Angeles, Hollywood y Chula Vista, en California; el Gran Cañón, en Phoenix, Estado de Arizona; Dallas, en el Estado de Texas.

Las legisladoras chilenas que viajan bajo el patrocinio del Plan de Intercambio Cultural de los Estados Unidos, han conferenciado ya con funcionarios de la OEA, donde fueron recibidas por el Secretario General de la Organización, Dr. José A. Mora. La señora Graciela Quan, de Guatemala, presidenta de la Comisión Interamericana de Mujeres, trató con las visitantes sobre el plan de la Comisión relacionado con los derechos civiles de las mujeres.

Durante su permanencia en el gran país del norte, las señoras Correa, Enríquez y Ugalde, viajarán por distintas regiones de Estados Unidos, para observar cómo funcionan las organizaciones industriales, gubernamentales, educativas y de beneficencia pública. Se reunirán con funcionarios de la Dirección a cargo de Asuntos Infantiles, de la Secretaría de Salubridad, Educación y Previsión Social; con la Liga de Mujeres Votantes; con la Asociación de Mujeres Universitarias de Norteamérica, y con la División Femenina de los Comités Nacionales de los Partidos Demócrata y Republicano.

IBM empieza hoy su Convención Americana

Asisten 160 delegados de todo el país

Ciento sesenta vendedores de International Business Machines World Trade Corporation iniciarán hoy, a las 8.30 horas, la Convención Anual Latinoamericana para intercambiar ideas y experiencias y fijar nuevos objetivos. Participan en ella los socios del Club de Cienporcentistas y la sede es el Roof Garden del Hotel Carrera. La reunión se prolongará hasta mañana y en el programa figuran, además de jornadas del trabajo, visitas a los principales centros de atracción turística y cultural de Santiago.

En la sesión inaugural harán uso de la palabra, el señor Hernán Elizalde Germain, quien dará la bienvenida a los convencionales; el señor John E. Brent, quien se referirá al significado de este torneo hemisférico, y el señor Carlos Vidal, Gerente General para América Latina.

El señor Elizalde es Gerente General en Chile de IBM World Corporation, y el señor Brent es Vicepresidente y Gerente General de la empresa.

Mañana, a las 8.40 horas, se reanudarán las sesiones de trabajo y al mediodía se realizará el almuerzo de clausura.

Simultáneamente con la reunión en Santiago, se realizan convenciones internacionales en Madrid, Tokio, Toronto y Nueva York. Corresponden ellas a las cinco áreas mundiales en que IBM dividió su esfera de acción: América Latina, Europa, Asia-Pacífico, Sudáfrica y Canadá.

El Club de Cienporcentistas fue creado en 1925 y llegan a él los vendedores de la empresa que alcancen el 100 por ciento de su cuota anual. La primera reunión tuvo lugar en Atlantic City, New Jersey, con veinticuatro miembros.

El último número del programa de la Convención Anual Latinoamericana es una comida oficial en la cual se harán entrega de los diplomas y premios a los campeones de venta de 1958. Cada campeón es designado entre los que hayan obtenido los porcentajes más altos dentro de su respectiva División de los productos IBM: Sistematización de Datos, Máquinas de Escribir, Eléctricas, Registradoras de Tiempo y Oficinas de Servicio.

Hoy pagarán jornales a obreros portuarios

Hoy deberá comenzar en todos los puertos de la República el pago de jornales atrasados que se adeudan a los obreros portuarios. El decreto disponiendo los fondos necesarios quedó cursado el sábado último, después de la intervención de la señorita Vivian Schwartz, Subsecretaria de Hacienda, y del señor Jaime Silva, Subsecretario de Interior.

El Intendente de Valparaíso, señor Luis Guevara, ha celebrado conversaciones con los dirigentes portuarios a fin de que ese gremio modifique su acuerdo anterior y trabaje horas extraordinarias, a fin de despachar varios barcos que esperan turno surtos en la bahía de Valparaíso.

Año XLIII N.o 15.041

Empresa Periodística "LA NACION", fundada el 14 de enero de 1917.— AGUSTINAS 1269.— TELEFONO 82222.— CASILLA 81-D

Santiago de Chile, lunes 9 de febrero de 1959

La reforma monetaria

LAS numerosas modificaciones introducidas por la Cámara de Diputados en el proyecto económico y financiero del Gobierno, en lo que se relaciona con los reajustes de remuneraciones y el sistema tributario vigente, han permitido que la opinión pública no se haya preocupado mayormente de la discusión de otros aspectos de esa misma iniciativa, que han logrado sobrevivir al primer trámite constitucional sin mayores alteraciones, y que, en consecuencia, subsisten en el proyecto actual en la misma forma en que fueron concebidos y redactados por el Ejecutivo.

Uno de ellos es el que se relaciona con la reforma monetaria que patrocina el Gobierno y cuya trascendencia es, inequívocamente, incuestionable. Tal reforma, en síntesis, no pretende otro objetivo que el de reemplazar nuestro peso, como actual unidad monetaria chilena, por el escudo, nueva unidad que tendría el mismo valor e igual poder liberatorio que mil pesos de la moneda en actual circulación, y cien veces el poder liberatorio del cóndor o actual moneda de diez pesos.

En lugar de nuestro esmirriado peso de hoy, la nueva unidad monetaria pasaría a ser el escudo, con un valor ligeramente inferior al del dólar norteamericano.

Cuales sean las razones que han movido al Presidente de la República a proponer una reforma de esta naturaleza, es un asunto sobre el que explícitamente hace mención la exposición de motivos del proyecto, cuando señala las proyecciones altamente negativas de la desvalorización crónica que ha sufrido nuestra moneda; su actual equivalencia a una fracción ínfima de las monedas de otros países y la condición desmedrada que tal hecho plantea a nuestro signo monetario en el campo financiero internacional.

La reforma propuesta persigue, indudablemente, un objetivo de carácter psicológico: el de inspirar, tanto dentro como fuera del país, una mayor confianza en nuestro signo monetario, depreciado y envilecido por largos años de inflación. Por ello —junto a finalidades menos importantes—, la reforma ha sido proyectada para que empiece a regir dentro de un plazo que guarda estrecha relación con el que se ha fijado el propio Jefe del Estado para alcanzar un total saneamiento de nuestra economía y una perfecta estabilidad monetaria. Es decir, no antes de un año ni después de cinco.

El articulado del proyecto, en su Título VI, consulta diversas disposiciones que permitirán ir implantando poco a poco la nueva unidad, sin crear mayores problemas. En los actos o contratos, en la designación de los precios y remuneraciones, servicios o cualquiera otra acción pública o privada que implique el empleo de dinero podrá usarse indistintamente la actual nomenclatura monetaria o la que se propone implantar: escudos, centésimos o cóndores y milésimos o pesos. No obstante, en los decretos supremos, en el presupuesto y en la contabilidad fiscal, semifiscal, de organismos autónomos o Municipalidades, en las estadísticas que publican los organismos del Estado y el Banco Central, en todos los organismos de Previsión y en la Bolsa de Comercio "será obligatorio el uso del escudo y del submúltiplo el centésimo o cóndor". Lo será asimismo en las facturas, cheques, letras y demás documentos a la orden.

Todo ello, no antes que el Presidente de la República, por decreto supremo, así lo disponga, y sólo podrá dictar tal decreto luego de un año de vigencia de la nueva ley.

Las instrucciones impartidas por el proyecto al Banco Central para hacer el reemplazo de los actuales billetes en circulación, por los nuevos en los que aparecerá figurado el escudo, son también lo suficientemente flexibles y dúctiles como para permitir que la reforma entre en vigencia y quede consolidada en el curso de los próximos años.

Mientras la reforma no se afiance definitivamente, se irán acuñando nuevas monedas de bronce-aluminio, de $ 100, $ 50 y $ 20, para facilitar los pagos menudos.

Sanidad y Ferias Libres

LA opinión pública se halla informada de las actuaciones del Servicio Nacional de Salud para fiscalizar la venta de ciertas mercaderías en las ferias libres. En un serio esfuerzo por obtener que el pescado, la carne y otros productos de consumo habitual se expendan en condiciones sanitarias absolutamente satisfactorias, ha llegado a imponer numerosas multas. Por supuesto, los comerciantes afectados iniciaron gestiones vigorosas en defensa de sus actividades e intereses, produciéndose un clima de conflicto entre ellos y las autoridades de la Salud.

Estas invocan su deber de velar por los requisitos higiénicos de los locales y por la buena calidad de las mercaderías; aquéllos aducen su derecho a proporcionárselas a su clientela y su propósito de atenerse a las normas sanitarias que se les señalen o exijan. No obstante, la situación de tirantez iba tomando contornos graves y comprometientes para quienes ejercen el comercio en las ferias libres. Ahora se ha entrado a una etapa conciliadora, en cuya iniciación participan médicos, inspectores, regidores y parlamentarios, todos los cuales esperan llegar a conclusiones positivas y justas.

Sin duda, el imperativo básico de los organismos fiscales y sus representantes es cuidar de que los consumidores no ingieran alimentos en peligro de descomposición o que amenacen conducir gérmenes patógenos. Acerca de la legitimidad de tal propósito no cabe discusión ni descuido algunos. Lo primero y fundamental es siempre la salud del pueblo, sin distingos de clases sociales ni de fortunas. Pero es asimismo respetable el derecho al trabajo y al progreso económico de quienes comercian en las ferias libres. Se trata de personas laboriosas y honradas, cuya actuación significa un evidente abaratamiento respecto de los negocios instalados en vegas y mercados comunes. Hay, pues, también un factor de beneficio colectivo, extensible por igual al comerciante y a sus clientes.

Felizmente, reuniones habidas en la Municipalidad de Santiago auguran que las partes y sus respectivos defensores se avendrán de manera positiva y ecuánime.

LA SEMANA ECONOMICA:

Empréstitos en USA

Comisión de expertos prepara sus maletas para viajar a Washington.— Un programa de expansión industrial.— El proyecto económico sigue su vía dolorosa.— Expansión crediticia.— Nueva emisión de pagarés-dólares.— Sube el cobre.— Aumenta el costo de la vida.— Hacia una integración económica latinoamericana: los depósitos nominales y la declaración Alessandri-Frandizi.

UN ANUNCIO oficial confirmó la noticia de que Eduardo Figueroa, el dinámico primer asesor del Ministro de Finanzas, junto a los restantes expertos del "team" financiero del Gobierno, viajará en los próximos días a Washington, a fin de iniciar allí las gestiones oficiales destinadas a contratar un empréstito por US$ 100.000.000, a objeto de financiar nuestra desequilibrada balanza de pagos.

Walter Müller, nuestro Embajador ante la Casa Blanca, será el jefe del equipo chileno destacado en USA, pero en él figurarán personalidades chilenas tan renombradas como el propio Eduardo Figueroa, Flavián Levine, Felipe Herrera —nuestro Gobernador ante el Fondo Monetario y el Banco Mundial— y Félix Ruiz.

El Jefe del Estado y los miembros de su Gabinete tienen plena confianza en el éxito de esta misión, y proyectan invertir el producto del empréstito en moneda nacional para estimular el desarrollo de proyectos de inversión de carácter público, como carreteras, obras de regadío, etc.

* * *

Simultáneamente, ha trascendido que el Gerente de la Oficina de la CORFO en Nueva York recibió instrucciones del Gobierno para dar a conocer en los Estados Unidos los alcances del programa de expansión industrial que ha estudiado ese organismo, y que consulta la construcción de astilleros, industria química pesada en el norte y nuevas plantas de celulosa en el sur.

Es obvio concluir que en esta materia también será necesario recurrir al crédito externo. De ahí que sean verosímiles las versiones que indican que el total de los empréstitos contratados por Chile en el exterior podría superar los US$ 150.000.000, de los cuales cien irían a las arcas fiscales, y los cincuenta restantes a promover un más rápido y eficiente desarrollo industrial.

* * *

Mientras tanto, el proyecto económico y financiero del Gobierno avanza en su tramitación parlamentaria. El Senado iniciará hoy su segundo trámite constitucional. La Cámara lo despachó tras una larga discusión, que se prolongó desde el lunes pasado hasta la madrugada del jueves. Del Senado saldrá el 25 del presente mes, para volver en tercer trámite a la Cámara Baja.

Las enmiendas introducidas a esa iniciativa del Gobierno por los diputados no fueron enteramente felices, y algunas de ellas son contradictorias con el espíritu que anima a todo ese conjunto de disposiciones legales, como ocurre, por ejemplo, con el impuesto del 4 por ciento que gravaría las transferencias de valores mobiliarios en las Bolsas de Comercio, contrario al propósito de estimular las inversiones privadas.

En materia de reajustes de remuneraciones se aprobó un mayor gasto al consultado en los cálculos de financiamiento, en el caso de los funcionarios públicos, y se otorgó un porcentaje superior al propuesto en el caso de los empleados particulares y obreros. Los jubilados del sector público, en cambio, y por una de esas extrañas e inexplicables paradojas, quedaron sin aumento en el monto de sus pensiones de jubilación.

Todos estos desajustes hacen pensar en la imposibilidad de evitar el tercer trámite constitucional, porque, evidentemente, el Gobierno no tratará de llenar esos vacíos y de eliminar esas disposiciones contradictorias, durante la discusión del proyecto en el Senado, para no tener que recurrir así, sino en caso extremo, al veto presidencial.

* * *

Para febrero en curso, el Banco Central autorizó una expansión de 2.000 millones de pesos en las colocaciones bancarias. En otras palabras, se mantiene la tasa expansionista autorizada con anterioridad. No obstante, una nueva emisión de pagarés-dólares de Tesorería —que tomará sobre sí un grupo de instituciones bancarias del país, para los efectos de constituir con ellos depósitos previos de importación— por un total parcial de 1 millón 200 mil dólares, está indicando que el mercado bancario experimentará este mes un nuevo alivio, con la liberación de más de 1.200 millones de pesos que se encuentran empozados en el Banco Central y que deben comenzar a circular en breve.

Las fuentes crediticias se encuentran, pues, abiertas para acudir en demanda de ayuda a los diversos sectores de productores del país.

* * *

Una nueva alza experimentó el precio del cobre en el mercado mundial. Las grandes compañías norteamericanas productoras del metal rojo lo fijaron en 30 centavos de dólar la libra, mientras los expertos anunciaban una tendencia sostenida al alza. Por cada centavo de dólar de mayor precio del cobre, la economía chilena se beneficia con un ingreso adicional de US$ 6.000.000 al año.

Fue ésta una buena noticia para Chile, aun cuando no tan popular como aquella otra de la baja del precio del pan en un peso la marraqueta, meta que logró obtener difícilmente el Gobierno sobre la intransigencia monopolística de la Unión de Fabricantes de Pan de Santiago, que insistía en mantener un precio alzado para ese producto.

* * *

La estadística oficial anunció un aumento de un 3,2 por ciento en el costo de la vida durante el mes de enero pasado. Ese guarismo, que sería grave en otras circunstancias, es excepcionalmente prudente, si se considera que durante ese mes se llevó a su término la nivelación de las áreas cambiarias, con el indudable aumento del precio del dólar. En febrero, obviamente, ese porcentaje será inferior.

* * *

A las declaraciones oficiales hechas por los Presidentes Alessandri y Frondizi, durante su encuentro en Los Cerrillos, en materia de complementación económica, siguió un importante acuerdo de la Comisión de Cambios Internacionales, que contribuirá a consolidar la integración económica de nuestro país no ya sólo con la vecina República, sino con todos los restantes países latinoamericanos con los que tenemos convenios de compensación.

La cláusula del "depósito nominal", que favorece hoy a las importaciones desde Argentina, operará automáticamente con todos los restantes países de compensación, cuando los saldos en las cuentas se mantengan en favor de Chile durante un lapso no menor a tres meses.

C.

Pleitos entre vecinos

Por ERNESTO MONTENEGRO

MEXICO y Guatemala no son los únicos pueblos de América predestinados a tener rozamientos molestos de vez en cuando. La formación original de nuestras nacionalidades, dentro de fronteras comunes a una familia de pueblos y bajo una sola monarquía, como ocurrió en la historia de la Península en tiempos de Felipe II, dio origen a muchos de los pleitos de límites que ocuparon a escribas y militares en todo el continente americano, sin olvidar la aguda crisis anglo-norteamericana en el caso del extremo oeste entre el Canadá y Estados Unidos. Siguieron las disputas y amenazas en la línea del Río Grande con México, las de Guatemala con la colonia inglesa de Belice, todas las escaramuzas de frontera en las pequeñas naciones centroamericanas, de Haití con Santo Domingo, que terminaron en la matanza de negros dirigida por Trujillo. Y así con el resto austral de América: pleitos al borde de las Guayanas, en el territorio del Acre entre Brasil y Bolivia; de Colombia con el Perú en la línea del Putumayo, de Chile con el Perú en el Desierto de Atacama, y con la Argentina, en la Puna y en la Patagonia y Tierra del Fuego.

De todas las acciones del primer Gobierno de Ibáñez, acaso la única que acusa su tan bullada entereza y decisión es la apertura de negociaciones directas con el Perú que llevó a la partición de Tacna y Arica. Con la prensa amordazada y el pueblo en luna de miel con el Dictador, no se dio ocasión a las voces de alarma que ahora asoman ante la proposición de un arbitraje en el caso del Canal Beagle, con respecto a la soberanía sobre los islotes que quedan al margen de las islas Navarino, Picton y Nueva. La aspiración chilena fue mantener la soberanía nacional sobre las aguas y las costas del Estrecho de Magallanes y de su continuación por el sur en torno a la Tierra del Fuego, hasta la desembocadura del Canal Beagle en el Atlántico. Pero si la oposición de una parte de la opinión argentina ha de convertirse en arma política, para que los enemigos del Presidente Frondizi y del Presidente Alessandri alimenten la discordia entre Chile y la Argentina, la sensatez aconseja, me imagino, que ambos renuncien a ser juez y parte en una disputa expuesta a continuas incidentes, y se avengan a oír la opinión de un tercero con la suficiente autoridad moral para acallar suspicacias de parcialidad.

¿Que pudimos ser dueños de la Patagonia? ¿Que sus primeros colonos fueron chilenos, y que hoy mismo los chilenos del Aisén siguen cruzando diariamente la frontera para ir a ganarse el sustento en las estancias argentinas? Bien; la realidad histórica es hoy muy otra, y los pueblos no pueden quedarse con la mirada vuelta al pasado, sino que han de encarar resueltamente el porvenir. Tengamos confianza en un fallo equitativo y prudente, pues la estrecha vecindad de esos islotes australes haría demasiado riesgoso el condominio permanente. No seamos, pues, de antemano derrotistas; pero no prolonguemos tampoco una situación vidriosa que debilita a ambos gobiernos y nos distrae por igual en la tarea de alcanzar acuerdos más provechosos en el orden económico y político.

Otro tanto es aplicable al caso actual de México y Guatemala. También esos países salieron del tronco único de la España colonial, y hasta la independencia misma la Capitanía General de Guatemala dependía del virreinato de México igual que Chile con respecto al Perú. Allá se retiró aquel centauro de la conquista de la Nueva España, el capitán Bernal Díaz del Castillo, a escribir sus memorias de incontables campañas junto a Cortés; y su prodigiosa retentiva guardaba hasta el color del pelaje de los corceles de guerra, medio siglo después de haberlos visto en el fragor de la pelea. Volando de Nueva Orleans a la ciudad de Guatemala por encima de Yucatán y la selva del Petén, uno divisa allá pegadas a tierra las ruinas de los monumentos aztecas y mayas, comunes a la civilización prehistórica de Centro-América.

Pues bien, parece fenómeno fatal dentro de la naturaleza humana, que la comunidad de origen y la vecindad de vida engendre estos celos y recelos entre parientes. Los mexicanos acusan a los guatemaltecos de agredir a sus pescadores; los guatemaltecos a su vez denuncian a ciertos empresarios mexicanos de ir a robarles sus ricas maderas del Petén. Detrás de todo eso se divisa una prevención política de parte de los mexicanos, por haber cambiado el régimen izquierdista de Arbenz para dar cabida al sistema reaccionario de Ydígoras. Estando en México oí con insistencia que los refugiados republicanos españoles de Guatemala eran vigilados y aun hostilizados por las autoridades guatemaltecas. Puede que también estén en juego la mayor vitalidad y fuerza expansiva de México, junto con esa irritabilidad y susceptibilidad de temperamento del criollo americano.

Sea como fuere, a cada triquitraque nos hallamos expuestos aquí y allá a que reviente un nuevo conflicto fronterizo. Ahora mismo el incidente de los pescadores del Pacífico centroamericano surge apenas terminaba un abortado congreso para dirimir la soberanía costera de los países americanos en ambos océanos, con miras a ponernos a cubierto de las incursiones de los "piratas" pescadores de ultramar: balleneros y demás. Fracasaron esas deliberaciones ante las desmedidas exigencias de algunos países americanos, que querrían extender su soberanía hasta alta mar, previendo acaso hallazgos petrolíferos en aguas profundas, o, como en el caso de la zona antártica nuestra, pensando en la proyección de nuestro límite austral hasta el corazón mismo de la Antártida.

E. M.

Producción de molibdeno

EN los últimos días del mes pasado salió con rumbo a los mercados internacionales el primer embarque de molibdeno producido por una nueva planta productora de este metal en nuestro país. Con anterioridad, Chile, considerado como el primer productor de molibdeno en el mundo, después de los Estados Unidos, que lo obtienen en mucho mayor escala, contaba solamente con la planta industrial instalada en el Mineral de El Teniente, la cual lo recupera como subproducto de los minerales de cobre. Con la nueva planta, instalada en Chuquicamata, la producción aumentará de un modo apreciable, y se espera que este aumento continúe con el proyecto de establecer otra industria extractiva en el mineral de cobre de El Salvador, que entrará próximamente en funcionamiento en la provincia de Atacama. En esta forma, nuestro país triplicará en breve la producción de molibdeno que mantenía hasta el año pasado.

El 90 por ciento del que se produce en el mundo, se emplea en ferroaleaciones, especialmente para dar dureza a los aceros y, sobre todo, alta resistencia a las temperaturas elevadas. El uso de este metal, que fue aislado sólo a fines del siglo XIX, se multiplicó en forma imprevisible en la primera Guerra Mundial; pero terminada ésta, disminuyó el interés por su producción, al extremo que hacia 1920 había desaparecido casi por completo. El desarrollo y perfeccionamiento posterior de la industria de los metales y de las grandes manufactureras de automóviles y motores, significó, algún tiempo más tarde, el renacimiento de las aplicaciones de molibdeno, que los fundidores de acero empezaron a apreciar por sus cualidades excelentes para muchas aleaciones.

En lugares donde la industria del acero ha llegado a altos grados de perfección, como Suecia, fabricante de aceros finos para la medicina o para usos especializados de la técnica superior, el consumo del molibdeno tiene una importancia económica de gran significación para nuestro país. En dos aspectos debemos considerar el caso de los países que necesitan molibdeno: como mercado de nuestra producción creciente, y como ejemplo para el mejoramiento y especialización de nuestra industria del acero.

La tendencia actual de la industria del acero es a su refinamiento, al menos en los centros de más poderosa industria, en que, lógicamente, coincide también la necesidad del empleo de los instrumentos más perfeccionados y resistentes, por el auge de las industrias que requieren los mayores adelantos tecnológicos, tales como la de la aviación, la electrónica, y especialmente los experimentos nucleares e interplanetarios.

Así, en Estados Unidos la producción de aceros aleados con molibdeno ha aumentado en porcentajes que alejan toda duda acerca de la importancia de este elemento. En 1947, el 27 por ciento de los aceros que se producían en ese país llevaban aleación de molibdeno; en la actualidad se estima que cerca del 50 por ciento lleva esta aleación, y en 1955 era ya el 43 por ciento.

Por ahora, la importancia de la planta de molibdeno de Chuquicamata estriba, principalmente, en el aprovechamiento de una nueva riqueza, que busca mercado seguro en el exterior, proporcionando al país otras fuentes de divisas. Pero ella significa, también, un estímulo para todos aquellos que sienten vacilar su espíritu de empresa ante las dificultades que creen insalvables. En un medio de abundancia inverosímil de riquezas como la que ofrecen los pueblos de América, sólo basta el esfuerzo coordinado y perseverante para aprovechar los dones copiosos de la naturaleza, ya que ni siquiera se requiere ser sabio ni rico, pues, a donde hay bienes y esfuerzo acuden la ciencia, la técnica y el consejo del mismo modo que los capitales y los créditos.

V.

panorama

El más alto

LOS naturalistas han clasificado hasta ahora a la Flora "como la más grande masa viviente sobre la tierra". En realidad, la Flora es grande entre los grandes reinos de la Naturaleza. Se trata del árbol de la especie Sequoia Gigante, que está en el Parque Nacional de Sequoia, en California, Estados Unidos, y que es popularmente conocido como el "General Sherman".

Sin embargo, el árbol de tronco más ancho del mundo está en Santa María del Tule, en el Estado de Oaxaca, México. Tiene en su base 160 pies de circunferencia, y para abarcarlo, se necesitan 27 hombres con los brazos abiertos, formando círculo.

Pero el más alto de los árboles vivientes del mundo hasta ahora comprobado por medición, es otro ejemplar de Sequoia, también de California. Le llaman "El fumador" y tiene 364 pies de alto (a 15 pies por piso, llega a los 24 pisos de un edificio de departamentos). No obstante, George Carey halló en 1895 un árbol seco en Lynn Valley, North Vancouver, Canadá, que medía 417 pies de largo, y que es posiblemente el árbol más alto de todos los tiempos, por lo menos hasta hoy conocido. Se calcula que tenía 1800 años de vejez.

La edad de los árboles vivientes que ya tienen milenios, no puede ser determinada con absoluta exactitud. Pero se supone que los ejemplares de Sequoia de California son los más remotos que todavía florecen. Por ejemplo, al "General Sherman" se le calcula de 4 a 5 mil años de nacido.

No es nada.

Tenía razón

EN París se entabló un curioso proceso, de esos que hacen meditar.

Lo entabló la señora Gita Leibman de Kassel, una norteamericana de 56 años que vive en México y viajó especialmente a Francia, para rejuvenecer en las manos maestras de un cirujano plástico. Y contrató al más famoso de París, al Dr. Jean Voisin, para que le "quitara ciertas arrugas de la cara, le suavizara las bolsas debajo de los ojos, hacerla parecer más joven y darle a su busto un aspecto de muchacha".

El Dr. Voisin trató de complacerla.

Pero cuando la señora Gita quiso volver a las fiestas con sus pudientes amistades, notó, delante del espejo, que con los vestidos bajos de noche, se le notaban las cicatrices de la operación.

Enfurecida decidió demandar al Dr. Voisin, a quien exigía que le pagara 119 millones de pesos por daños.

Una corte civil que ventiló el proceso, le dio la razón al médico. Dejó sin efecto el reclamo, y en voz baja, el juez le aconsejó a la señora Gita Leibman de Kassel:

"A cierta edad, uno no debe pedir lo imposible. Al contrario: uno debe elogiar la habilidad del cirujano que obtuvo ciertos resultados..."

Gotitas

Durante los 25 primeros años de la vida de un hombre, la madre no cesa de preguntarle:

—¿A dónde vas?

De ahí en adelante, hasta que se muera, su mujer le pregunta:

—¿De dónde vienes?

Hirmas

NOTA DEL DIA.—

La oreja de Salvador

MAS que del genio de Salvador Dalí se habla de sus excentricidades. Se le tiene en el concepto universal por loco y extravagante. Ha dado, sin duda, suficientes razones para que así se le estime, y aún se dice de él que es genial hasta para untarse el bigote.

¿Qué importa que el gran pintor español sea genial hasta para hacernos reír? Sabe demasiado bien qué lo hace, ya que conoce sobradamente a los hombres. Si les hace sufrir con sus cuadros, trata de suavizar angustias mediante el empleo de sorprendentes ... tes. No atinamos a comprender, muchas veces, si lo hace lo hace en serio o en broma. Algunas de sus aparentes bufonadas tienen un fondo dramático, y otras hacen pensar largamente. Más de una vez se ha hecho acompañar de un elefante. ¿Por qué? Porque es el más grande de los animales, y a Salvador Dalí no le ... sino la grandeza, aunque ésta sea risible.

Se cuenta que, una de estas mañanas, apareció debajo de la Torre Eiffel llevando en una mano un inseparable bastón, mientras en la otra ostentaba un enorme modelo plástico de una oreja humana, con todas sus particularidades anatómicas. Iba acompañado de un elefante adornado sobre el que sonreía una bella y ... modelo inglesa. Los habitantes de París, que por ahí pasaban, detuvieron su marcha, para oír sonrientes las ... ciferaciones del artista de los bigotes delgados y ... tos. Salvador Dalí se proponía, en esos momentos, dar a saber al mundo que "la oreja humana representa una curva logarítmica perfecta, y que es la representación ... sica de la armonía, la estética y el amor". El modelo para ésta su obra de arte le había servido, era la oreja del Papa Juan XXIII. Se dice que a algunas autoridades eclesiásticas les ha parecido esto una falta de respeto ... posible que no sea así. Muchas orejas de Papas ... pintadas por los más grandes pintores con que ha contado la humanidad.

Pero, ¿qué se propone Salvador Dalí al presentarse en tan extraordinario escenario con una oreja de creación en la mano? ¿Qué ve el artista en este ... exterior de nuestro sentido auditivo? Tal vez la obra perfecta y armónica que decora el cuerpo del hombre. O, tal vez, ha querido decirnos que en este siglo ... no de ruidos y de constantes estridencias, es la oreja ... más importante de nuestros órganos. Porque no ... tanto nuestra cacareada civilización como la ... dos los más grandes inventos modernos y las creaciones más extraordinarias los recibimos antes con la oreja que con los ojos. No vemos al avión que pasa ensordeciéndonos mientras queremos estar en paz, sentados bajo un árbol y su sombra, lo oímos. El ruido que hace el motor de los vecinos, y que nos atonta de la mañana a la noche, choca antes con nuestras orejas que con nuestra paciencia. No vemos a la motoneta que pasa con ruido infernal frente a nuestra casa, oímos sus explosiones infernales. Es en tales momentos cuando nos llevamos las manos a las orejas para tapárnoslas con desesperación. No quisiéramos oír nada de estos ruidos y de estos estruendos, pero tenemos que oírlos, los oiremos aunque vayamos al más solitario paraje.

¿No es fácil entender, lo que ha querido demostrarnos el genio de Salvador Dalí? Siempre en el fondo de sus excentricidades hay algo más que extravagancia. Lo que importa es encontrar su secreto.— B.

Cartas al Director

UN ACUERDO PROMISORIO

Señor Director:

La prensa de Valparaíso informa que habría habido un ... entre el Gobierno y la mayoría parlamentaria para resolver el problema del reajuste de pensiones de jubilación, retiros y montepíos, sin discriminación de edad ni años de servicios, y que alcance a un determinado porcentaje respecto de los sueldos en actividad.

De ser así, señor Director, habría correspondido a este Gobierno solucionar un antiguo problema de orden moral que afecta, especialmente, a cierto sector de oficiales en retiro de las Fuerzas Armadas y Carabineros, quienes debido a la dictación de leyes especiales que no debían existir en una nación democrática, están percibiendo una pensión dos, tres, cuatro y hasta cinco veces menor que aquella de que disfrutan los que han sido sus subalternos del grado de tropa en retiro. Estos oficiales, los capitanes, por ejemplo, con altos estudios secundarios y otros especiales, con cursos en sus respectivas escuelas, dos o tres años, y más tarde de nuevos cursos de perfeccionamiento, enviados algunos al extranjero y después llamados a retiro por vicios o vacíos de las leyes orgánicas respectivas, que han permitido alejar de las filas a aquellos que les hacían sombra o no les eran simpáticos a los de más arriba, están en esa situación moral e injusta a que me refiero. Lo mismo debe ocurrir a muchos funcionarios jubilados de la Administración Civil del Estado. Debo decir que lo razonable, lo lógico, es fijar los reajustes de acuerdo con la renta que tenga el grado en actividad; más aún, el grado en actividad del jubilado, retirado o montepiado.

Por otra parte, respecto a las Fuerzas Armadas y Carabineros no debe olvidarse que existen leyes de jubilación ... no de retiro, y en esta ... cada cual conserva su ... renta respectivos de acuerdo con la ley. En la Administración Civil hay sí jubilados ... respectiva renta de jubilación y se diferencian de aquéllos en que nunca más nadie vuelve a molestarlos; en cambio, los retirados de las Fuerzas Armadas y Carabineros están expuestos a ser llamados al servicio en cualquier momento en que lo exijan la seguridad interior o exterior del Estado.

Justo también sería que cada vez que se dicten leyes de reajustes económicos, el personal en retiro de las Fuerzas Armadas y Carabineros sea considerado en las disposiciones que correspondan a sus instituciones, como a los civiles entre los civiles, pues no hay que olvidar que entre unas y otras son diferentes sus disposiciones legales y reglamentarias.

Atentamente a Ud.,

2880311, Valparaíso.

HOY POR HOY.—

Uvas

UN viticultor chileno ha enviado en obsequio sendas cajas de uvas al Presidente de Estados Unidos y al Secretario de Agricultura de ese país. En viaje de diez mil kilómetros y tras dieciocho horas de vuelo llegaron a Washington los suculentos racimos australes. Van en calidad de adelantados de miles de ellos que invadirán el territorio de la Unión durante tres meses. Pero éstos, naturalmente, no tendrán el carácter de regalos, sino de embarques comerciales para satisfacer al mercado norteamericano. Más aún, cada año se realizará esta migración de uvas chilenas mientras las vides yanquis se encuentren en su somnolencia invernal.

La fruta milenaria, que con éxito los españoles arraigaron en Chile, se acoge a uno de los más modernos vehículos de transporte. Y por este medio, la deliciosa hija de la naturaleza supera las limitaciones de su breve temporalidad para acudir a lejanos centros de consumo. Gracias a la sincronización de las necesidades humanas con el ingenio técnico de nuestra especie, las uvas estarán en los hogares, en los almacenes y en los banquetes de las principales ciudades estadounidenses. Tras ellas, según se anuncia, tomarán el avión otras mercaderías similares que produce con abundancia y esmero nuestra "larga y angosta faja" de entre los Andes y el Pacífico.

La fruticultura chilena, pues, está en los umbrales de una nueva era. Las restricciones que el tiempo y el espacio imponían a sus productos han sido ... das. Por tanto, así como las uvas, las naranjas, los ... sandías, las peras, los melones, las manzanas, las cerezas, las chirimoyas, las paltas —¿a qué seguir?— harán periódicamente su noviciado aéreo.

¿Quién escribirá el poema de estas primeras ... a las cuales la rauda potencia de unos aviones ... loca en las antípodas?

S.

...os protestantes ...rán llamamiento ...unidad del Papa

...RA, 8.— (UPI).— Dirigentes mundiales de las iglesias pro... anglicana y Ortodoxa se reunirán aquí a partir de mañana ... tratar del llamamiento del Papa Juan XXIII para una ma... entre los credos cristianos. ...del Comité Ejecutivo del Consejo Mundial de Iglesias, ...regular de las dos que tiene cada año, tiene en su temario ...problema de Chipre, la libertad religiosa, el proselitismo y ...con la iglesia ortodoxa rusa.

...llamamiento del Papa ...a un concilio ecu... ...estudiar la forma de ...unidad cristiana do... ...espera, las re... ...los cinco días que du...

...general del Comi... ...A. Visser T. Hooft, ha ...la proposición del Papa ...Romano como "de espe... ...para el Consejo, ...171 iglesias no ...59 naciones. ...de Roma no es miem... ...Consejo, aún cuando se le ...a unirse al mismo en ...

...del Consejo Mun... ...expresaron caute... ...por la idea del ...XXIII para la cele... ...del concilio, probable... ...1961, pero no tomaron ...definitivas a la espera ...detalles. Sin embargo, ...aquí esperan que ...Ejecutivo del Consejo ...de los tópicos que ...no católicas del mun... ...tratar el asistiesen ...ecuménica con el

...tópicos podría ser ...libertad religiosa para ...católicos en países fuerte... ...católicos como Colombia, ...España.

La sesión del Comité Ejecutivo será secreta. Sus decisiones no son de observación o cumplimiento obligatorio, pero tienen gran peso entre las iglesias miembros.

ECHARON A LA UNICA ALCALDESA DE JAPON

OGAWA, JAPON, 8.— (UPI).— La única alcaldesa de Japón, la señora Kiyo Yamanishi, de 48 años de edad, fue expulsada de su cargo en una votación especial el sábado, pero puede presentarse nuevamente y ser reelegida en una elección que se celebrará dentro de 50 días.

La militante señora Yamanishi, quien conquistó atención nacional al oponerse al establecimiento de una base de la fuerza aérea japonesa de auto defensa en las afueras de este pueblo, fue expulsada de su cargo por los residentes partidarios de la instalación militar como auge económico para la zona.

Los residentes partidarios de la base, lograron el referendum de ayer, acusando a la señora Yamanishi, de descuidar sus deberes administrativos debido a que habría dedicado todo su tiempo a su campaña contraria al establecimiento de la base.

...remier francés llegó ...Argel para calmar a ...s colonos europeos

...GEL, 8 (UPI).— Hoy llegó por la vía aérea a esta ciudad el ...Ministro de Francia, Michel Debré, para hacer frente du... ...visita de tres días a la creciente decepción de los colonos ...por la política del Presidente Charles de Gaulle. ...Debre, como brazo derecho de De Gaulle, fue bien recibido. Los ...extremistas de derecha han amenazado con exteriorizar ...su desaprobación de la política argelina de De Gaulle ...la permanencia del Primer Ministro en Argel.

...fue recibido en el aero... ...por Paul Delouvrier, ...general" nombrado el ...por De Gaulle para que ...en Argelia. El mismo ...ha sido criticado por los ...locales por su presunta ..."suave". ...estaba en el aeropuerto ...de Paracaidistas, Jac... ...uno de los jefes de la ...del 13 de mayo que con... ...llevar a De Gaulle al poder. Massu es Comandante interino del Ejército Francés de Argelia, pero él también, no obstante su actuación al frente de los revolucionarios de mayo último, ha sido criticado por su presunta aceptación de los planes de De Gaulle.

Desde el aeropuerto, Debre se trasladó a la residencia oficial donde se alojaba por calles alejadas del centro de la ciudad para evitar manifestaciones. Al mismo tiempo, la policía había tomado grandes medidas de precaución, pero no se registraron incidentes. Además, la continua llovizna que caía en esos momentos contribuyó a enfriar el recibimiento que se pensaba hacer a Debre.

Los extremistas locales de Derecha están disgustados porque en sus declaraciones públicas sobre Argelia, De Gaulle se ha negado a mencionar la "integración", esto es, la completa fusión de Argelia con Francia Metropolitana que esos extremistas de Derecha desean. Se cree que Debre se inclina más hacia la integración que De Gaulle, pero como ha venido como portavoz del Gobierno francés, no es probable que exprese su criterio personal.

...N DE APLAZAR ...RACION: USA

...MOND, VIRGINIA, 8. — ...Se espera que los aboga... ...Junta Escolar de Alexan... ...de Virginia, recurran ...Suprema para obtener ...miento en la integración. ...federal de apelaciones ...ha rechazado una ...de que la integración es... ...diferida hasta el próxi... ...bre. El juez Simón So... ...determinó que la integra... ...el próximo martes, ...sido fijado.

LA HABANA. — Fidel Castro y su hijo Fidelito de nueve años se les puede ver durante el programa de televisión de Ed. Murrow, "De persona a persona". El programa se trasmite directamente desde La Habana a Estados Unidos (Radiofoto UPI).

Piden entrega de asilados en Embajadas: La Habana

Comandante rebelde acusó a ocho ex oficiales de Batista

LA HABANA, 8.— (UPI).— El Comandante del Ejército Revolucionario Camilo Cienfuegos, presentó oficialmente cargos por delitos criminales comunes contra ocho ex oficiales del Ejército de Fulgencio Batista, y pidió al Gobierno que trate de obtener su entrega de las cinco Embajadas Latinoamericanas en que se encuentran asilados.

En medios informados se anticipó que de seguirse las recomendaciones de Cienfuegos, las mismas encontrarían oposición de parte de los Embajadores y contribuirían a agudizar la controversia diplomática que existe en torno al derecho de asilo. El Cuerpo Diplomático ha venido insistiendo con energía en que las Convenciones Internacionales exigen que los cargos sean formulados antes de la fecha del asilo para que sean válidos, pues de otra manera deben ser conocidos por tribunales de las dos Naciones una vez que el asilado haya recibido salvoconducto para dejar el país hacia la Nación que le dio refugio.

Los acusados como criminales comunes por Cienfuegos son: ex Brigadier Dámaso Sogo Hernández, asilado en la Embajada de México; ex Brigadier Luis Iglesias de la Torre, en la Embajada de El Salvador; ex Capitán Roberto Fiad Cura, en la Embajada peruana; ex Cabo Luis Román Pérez, ex Cabo Félix Toral Pose y ex soldados José Morales Flores y Coltilde Sánchez Rodríguez, en la Embajada de Costa Rica; y ex Cabo Henry Rodríguez García, en la Embajada de Haití.

Se les acusa desde deserción hasta conducta indigna de un oficial y fraude.

Cienfuegos formuló sus acusaciones al Ministerio de Defensa, pidiendo que se trasladen al Ministerio de Relaciones Exteriores. Insta al Gobierno que solicite de las Embajadas afectadas la cancelación del asilo, basándose en que se trata de criminales comunes, y que los asilados sean entregados a la Justicia Revolucionaria.

Entre tanto, en la Fortaleza La Cabaña, otros dos fueron ejecutados y otros condenados en juicios por crímenes de guerra.

Fusilados con un intervalo de siete minutos, poco después de la una de la madrugada, fueron el ex capitán Evelio Mata y el ex agente de Policía Héctor Figueredo.

El Tribunal de La Cabaña condenó a muerte al ex teniente Silvino Junco, a 30 años al ex detective Roberto Pérez González, y a diez años al ex detective Pablo Pena Valdés. Dejó en libertad al ex cabo de la Guardia Rural Francisco Lorenzo Abreus, y postergó la ejecución del ex detective Ariel Lima Lago, a la espera de que presente declaración en otro caso. Este es el primer caso de aplazamiento de una ejecución después de negada la apelación.

El Tribunal de Apelaciones conmutó las penas de muerte dictadas contra el ex teniente Julio Fernández Riquer y el ex sargento Pedro Cueto Amador, por las de 30 y 20 años respectivamente, pero confirmó la pena de muerte para el ex sargento Felipe Barrios.

El mayor Herminio Escalona, comandante de Pinar del Río, donde fueron condenados Riquer y Cueto, protestó oficialmente contra la clemencia acordada "a tan conocidos asesinos".

El Presidente Dr. Manuel Urrutia promulgó hoy la Constitución Provisional que regirá a Cuba por lo menos hasta que haya elecciones y se reúna el Congreso, que se estima será de aquí a dieciocho meses. En Palacio se dijo que el documento "refleja fielmente los principios" de la carta de 1940 reemplazada por Batista después del golpe de 1952. Las reformas incluyen excepciones a las disposiciones de la antigua Constitución, que eliminaban la pena capital.

Occidente arriesgaría una guerra por Berlín

Regresó a EE. UU. John Foster Dulles

BONN, 8.— (UPI).— El Secretario de Estado norteamericano, John Foster Dulles, dio culminación hoy a una vertiginosa jira por las capitales europeas, con una promesa de que Occidente se mantiene firme contra las demandas soviéticas sobre Alemania.

En una breve declaración en el aeropuerto, antes de su partida para Washington, Dulles dijo que sus conversaciones con el Canciller alemán Konrad Adenauer, "produjeron una similitud de pensamiento y de planeamiento en relación con los problemas que quedan por delante, particularmente en Berlín".

"Estas conversaciones" —dijo— ayudarán a asegurar de que estemos firmes y unidos en nuestros derechos.

"Eso no excluye el ser conciliador, dijo Dulles. Pero si excluye el hacer meramente concesiones por las cuales no haya contrapartida.

"Tales concesiones —dijo— no aumentan realmente las perspectivas de paz y de estabilidad. Meramente estimulan demandas más exageradas".

Adenauer, quien acudió al aeropuerto a despedir a Dulles, se volvió hacia el Secretario norteamericano con una sonrisa y expresó: "Excelente".

El avión de Dulles con destino a Washington partió de Bonn a las tres de la tarde (10 A. M. hora chilena).

Un portavoz norteamericano había dicho anteriormente que Estados Unidos y sus aliados continúan convencidos de que vale la pena arriesgar una guerra para permanecer en Berlín.

El portavoz hizo la declaración al término del apresurado viaje del Secretario de Estado norteamericano, John Foster Dulles, esta semana, por Londres, París y Bonn para celebrar consultas sobre el reto soviético a los derechos occidentales en Berlín libre.

Dulles y el Canciller Konrad Adenauer, agregó el portavoz, están también de acuerdo en que cualesquiera negociación con la Unión Soviética debe ser orientada por el principio de "no dar concesiones sin recibir contraconcesiones".

El portavoz norteamericano fue interrogado sobre si, a la conclusión del viaje actual de Dulles, hay algún cambio en la afirmación hecha por el Secretario de Estado justamente antes de partir de Washington, de que los aliados occidentales están en completo acuerdo de que es mejor arriesgar una guerra que el ser expulsados de Berlín Occidental.

"Hay todavía completo acuerdo sobre eso", dijo el portavoz.

PARIS, 8 (UPI). — El general Lauris Norstad, comandante supremo aliado, dirá en el curso de la semana al Congreso de Estados Unidos que el mejor argumento militar de Occidente para mantenerse en Berlín es una fuerza importante en Europa Occidental.

Igualmente, dirá al Congreso que tal fuerza desalentaría las aventuras políticas y militares soviéticas fuera de la región del Atlántico Norte.

Esto es lo que piensa en el cuartel supremo de las potencias aliadas mientras Norstad, de la Fuerza Aérea norteamericana, se encuentra en Washington para dar testimonio ante comisiones parlamentarias sobre el estado de su comando.

Demócrata-sociales de Italia se dividieron

SE TORNA MAS DIFICIL SOLUCION DE LA CRISIS POLITICA

ROMA, 8.— (UPI).— El Partido Demócrata Social, se dividió hoy al cumplirse el décimocuarto día de la crisis de Gabinete, crisis cuya solución parece ser ahora más difícil.

La escisión de ese partido moderado y progresista, pilar de los Gobiernos del pasado, obligó al Primer Minitsro designado Antonio Segni, a inclinarse más hacia la derecha, en busca de apoyo a sus gestiones para dar a Italia un nuevo gobierno.

El ala izquierda del Partido Demócrata Social, que desde hace tiempo se había rebelado contra el jefe de la agrupación, Giuseppe Saragat, se separó oficialmente del partido esta noche y se dispuso a unirse a los socialistas que acaudilla Pietro Nenni.

El grupo que se separó comprende cinco de los 22 diputados del partido y 23 de los 60 miembros del comité central. Se cree que arrastraron con ellos a muchos de los afiliados. Los rebeldes proclamaron que su grupo es ahora "autónomo", sin vinculación alguna con Saragat. Al mismo tiempo se espera que inicie sin tardanza gestiones para unirse a los socialistas de Nenni, a quienes Saragat abandonó en 1947, por sus vinculaciones estrechas con los comunistas.

La agrupación de Nenni resolvió a su vez el mes pasado interrumpir sus relaciones de alto plano con los comunistas, manteniéndolas sólo en los planos municipal y laboral. La "declaración de independencia" de Nenni puso en marcha la escisión del Partido Demócrata Social, y precipitó el 26 de enero pasado la caída del Gabinete de Amintore Fanfani. Este buscó el apoyo de Nenni, quién se negó a respaldar cualquier gobierno en el que no fuese él jefe.

La escisión de los demócratas sociales parece disminuir las perspectivas de Segni de restablecer el gobierno de coalición formado por Demócratas Cristianos, Demócratas Sociales, Liberales y Republicanos.

ROMA, 8.— (UPI).— Composición de la Cámara de Diputados italiana después de la escisión ocurrida en el Partido Social-Demócrata.

Cristiano Demócratas 273 Comunistas 140, Socialistas de Enni 84, Social-Demócratas Rebeldes 5, Social-Demócratas 17, Republicanos 6, Liberales 17, Populares Monárquicos 14, Monárquicos Nacionales 11, Neo-Fasscistas (M. S. I.) 24, Tiroleses 3, Otros 2, Total 596.

AÑO NUEVO CHINO EVITO BOMBARDEO DE ISLA DE QUEMOY

TAIPEH, 8 (UPI).— Hubo silencio hoy sobre las islas costeras de Quemoy, en tanto que los nacionalistas y los comunistas chinos observaban un cese del fuego en su duelo de artillería de seis meses, en honor del Año Nuevo chino.

El Ministerio de Defensa nacionalista dijo a media tarde que no ha habido cañoneo que interrumpa el cese de fuego de tres días que comenzó ayer.

Ambos lados dijeron que observarían una tregua para celebrar el comienzo hoy de otro año lunar, conforme el calendario chino, que data de hace 4.656 años.

SOCOMETAL Y UD. EN EL MISMO CARRO

CARROS DE ARRASTRE FABRICADOS POR SOCOMETAL

IS 6402

EBA-0443. Carro de volteo-tolva agrícola con puerta automática. Especiales para viñas

Hay que producir más con menores costos! Adquiera para su industria o trabajos agrícolas CARROS DE ARRASTRE de SOCOMETAL lo más moderno recio, adaptable y resistente! CARROS DE ARRASTRE de SOCOMETAL transportan más .. duran más.. Ahorran tiempo y dificultades. VENTA DIRECTA DEL FABRICANTE A USTED. Repuestos y Servicio Técnico garantizados. Créditos Especiales a través del Bco. Sud. Americano

fabrica SOCO METAL vende

CEMENTO $1.300 Puesto a Domicilio Sin recargo

MATESCO AVDA. RECOLETA 1215 TELEF. 373220

TELONES Armados completos con cañerías

FABRICA DE CARPAS

Y ARTICULOS DE LONA EN GENERAL TRIPLE COSTURA

CARPAS DE PLAYA

Entrega Inmediata de 2 x 2 mts $ 22.900.— y de campaña

HECHURAS ESPECIALES A PEDIDO

21 de Mayo 665-A Fono 66112

INSTITUTO COMERCIAL GRATUITO "PDTE. ARTURO ALESSANDRI P."

AV. BRASIL 42 — TELEFONO 69719

(casi esquina de Alameda)

DIURNO — NOCTURNO — MIXTO

TITULO: Contador General.
REQUISITOS INGRESO, 6.o año primario. Los alumnos de humanidades no pierden años de estudios.

MATRICULA ABIERTA.— Vacantes para 1.o, 2.o y 3er. Año de Comercio.

Estamos luchando contra el tiempo...

La fotografía muestra uno de nuestros canales destruídos por el sismo que azotó el Cajón del Maipo el 4 de Septiembre último. En su reparación, mis colaboradores y yo, estamos luchando contra el tiempo, ya que debe quedar habilitado a breve plazo, antes de que llegue la época en que los consumos aumentan.

Repartidas en turnos, alrededor de ochocientas personas trabajan las 24 horas del día.

Este esfuerzo, que significa sacrificios, es sólo un aspecto del problema eléctrico, en cuya solución estoy empeñado para proporcionar a Ud ninterrumpida comodidad.

Chispita Kilowatt ... su servidor eléctrico.

Chilectra
COMPAÑIA CHILENA DE ELECTRICIDAD LTDA.

WASHINGTON. — El alcalde de Berlín Occidental Willy Brandt a su llegada a Washington. D. C., donde se entrevistará con el Presidente Eisenhower. Le da el saludo de bienvenida la señora Eleonor Dulles, hermana del Secretario de Estado, John Foster Dulles. (Radiofoto UPI).

El Vaticano rindió un homenaje a Mindszenty

Decimo aniversario de su condena por un tribunal rojo

CIUDAD DEL VATICANO, 8.—. (UPI).— El Papa Juan XXIII y la Iglesia católica rindieron brillante homenaje al Cardenal José Mindszenty hoy, con ocasión del décimo aniversario de su condena por un tribunal comunista de Hungría.

El Cardenal Carlo Confalonieri, que ofició una misa ante una conmovida concurrencia de exilados húngaros, comparó los sufrimientos de la Iglesia en Hungría con el calvario de Cristo. Atacó a los comunistas por someter a sus prisioneros a métodos de los cuales, dijo, se habrían avergonzado los bárbaros de la antigüedad.

El Papa Juan se refirió brevemente a las penurias del Cardenal Mindszenty por la causa de su fe, en una alocución que pronunció esta mañana a seminaristas. El texto no fue entregado inmediatamente a publicidad.

La misa del Cardenal Confalonieri, a la que no asistió el Pontífice, fue el principal acto de recordación del aniversario de la condena del Cardenal húngaro.

"Cuántos inocentes han sido condenados bajo una ley inicua" dijo el prelado en un sermón durante su misa en homenaje al Cardenal Mindszenty en la capilla Borghese de la Iglesia de Santa María Mayor. "Ciertos sistemas para aplastar las facultades espirituales, dividir la personalidad, son una infamia tal, un barbarismo tan refinado que los viejos bárbaros se habrían mostrado horrorizados.

"Así se inició el penoso camino para el Cardenal Mindszenty y para quienes fueron juzgados con él o después de él —obispos, sacerdotes, fieles de la Hungría cristiana. Incluso pasaron por los mismos pasos que siguió Jesús— la calumnia, los azotes, las heridas, los insultos, la condena, la matanza".

Al finalizar la misa un grupo de seminaristas exilados entonó el Himno Nacional de Hungría, que corearon los húngaros y otros refugiados de Europa Oriental.

Reunión de Cancilleres occidentales en marzo

PODRIAN UNIRSE TAMBIEN JEFES DE GOBIERNO

LONDRES, 8 (UPI).— El Primer Ministro, Harold Macmillan, quizás informe a una pequeña "reunión en alto plano" de Occidente, en París, poco después que complete su viaje a Moscú, según dijeron hoy aquí fuentes informadas.

Macmillan regresará de su viaje a Moscú alrededor del 4 de marzo, y la reunión de personeros de Occidente podría celebrarse el 15 del mismo mes.

En Bonn, voceros norteamericanos y alemanes anunciaron al finalizar las conversaciones entre el Secretario de Estado norteamericano, John Foster Dulles, y el Canciller Konrad Adenauer, que se proyecta una reunión de Ministros de RR. EE. de Occidente para mediados de marzo. Pero fuentes diplomáticas responsables aquí dijeron que Macmillan, el Presidente Charles de Gaulle o el presidente del Consejo Michel Debre, y Adenauer, podrían unirse a sus Ministros de RR. EE. en esta reunión, para la cual Dulles vendría desde Washington.

En todo caso, la reunión seguirá de otra conferencia de Cancilleres en Washington, para coincidir con la Conferencia del Consejo del Tratado del Atlántico Norte fijada para el 2 de abril, con ocasión del décimo aniversario de la OTAN.

En fuentes diplomáticas se dijo que Occidente está en pleno acuerdo sobre una conferencia de Cancilleres de los Cuatro Grandes para tratar sobre el problema de Alemania, la situación de Berlín y la seguridad europea. Añadieron que Occidente sugerirá que se celebre a fines de abril o comienzos de mayo.

Los soviéticos han indicado la posibilidad de una reunión en Varsovia o Praga. Occidente rechazará esto y sugerirá Viena o Ginebra. Hasta ahora, Occidente ha favorecido esta última ciudad, pero en fuentes diplomáticas se dijo que en estos días se insiste en Viena.

Dos escándalos conmueven París

PARIS, 8.— (UP).— En las esferas judiciales se dijo hoy que se espera que por lo menos otras tres personas prominentes de París se vean envueltas en el escándalo revelado recientemente en esta capital, que afecta a ciudadanos de la prominencia de Andre le Troquer, ex Presidente de la Asamblea Nacional.

La investigación en torno a estos sucesos, en los cuales se dice que muchachas de 14 a 18 años bailaban desnudas o semidesnudas frente a "personalidades" del mundo parisiense en algunas elegantes villas de los suburbios, se reanudarán mañana.

Se tiene entendido que entre los que se espera que se acuse formalmente mañana lunes o el martes de participación en esas orgías, figuran personas prominentes del comercio de lujo de la ciudad.

Se espera que una vez hechos los cargos principales, el proceso pase a su etapa de mayor interés: el momento en que los acusados sean careados con las menores de edad que asistían a los bailes, en presencia del juez de instrucción, en el Palacio de Justicia.

Tal cosa ocurriría el jueves de esta semana.

Entretanto, el "asunto Lacaze", el segundo escándalo de los revelados últimamente que amenazan en forma seria al prestigio de la Quinta República, se halla ahora más o menos, en la misma situación que cuando se iniciaron las investigaciones, hace tres semanas. En efecto, la confesión de la testigo principal, Maite Goyeneche, de que sus declaraciones iniciales fueron falsas, indujo al juez de instrucción a estudiar el caso totalmente desde el principio.

El escándalo afecta al acaudalado industrial Jean Lacaze, de 57 años de edad, a quien se acusa de sobornar a la joven Maite Goyeneche para que ésta acusase a Jean Pierre Guillaume, su sobrino, de inducirla a la vida ligera para poder desheredarlo.

Ninguna posibilidad de elección: G. Bretaña

LONDRES, 8.— (UPI).— El "Sunday Express" dice hoy, que hay poca posibilidades de que hayan elecciones generales en Gran Bretaña antes de octubre.

El "Sunday Express", dijo que los Ministros de Gabinetes, y los observadores políticos están convencidos de que cualesquiera idea que el Primer Ministro, Harold Macmillan pueda haber tenido para una elección en primavera, han sido abandonadas.

Expresa que su visita a Moscú el 21 de febrero, además, de su continuada presión para lograr una conferencia en la cima en el verano, refuerzan las indicaciones sobre una elección en el otoño.

Otra causa principal para demorar la elección, sobre la cual Macmillan, tiene la palabra final, en la continuada cesantía que sobrepasa la cifra de los quinientos mil.

Se cree que este problema, más que cualquier otro, es la causa del descenso de la popularidad conservadora en las encuestas, que han demostrado que está bajo la popularidad del Partido Laborista de oposición.

Mientras más demore Macmillan la elección, tanto mejores son las posibilidades de que disminuya la cesantía, y de que triunfe el Partido Conservador.

No hará oposición a Betancourt líder del Partido U. R. D.

CARACAS, 8 (UPI).— Jovito Villalba, líder del Partido Unión Republicana Democrática (URD), dijo a la United Press International que su partido no irá a la oposición del Gobierno de Rómulo Betancourt, sino que, simplemente, no tomará parte en el Gabinete si la formación de éste no es esencialmente igualitaria en cuanto al número de Carteras para cada uno de los tres partidos.

Villalba desmintió las versiones de prensa en el sentido de que la URD tuviese el propósito de ir a la oposición del nuevo Presidente, elegido por el Partido de Acción Democrática, y añadió: "Todo cuanto deseamos es mantener el actual régimen democrático".

FIRMAN UN PACTO PARA DERRIBAR EL GOBIERNO DE HAITI

NUEVA YORK, 8. L (UPI). — Tres aspirantes a la Presidencia de Haití decidieron hoy unir sus fuerzas para derribar el Gobierno de François Duvalier y constituir un nuevo Gobierno provisional.

Representantes de los tres candidatos —Louis Dejoie, Clement Jumelle y Daniel Fignole— firmaron hoy con ese objeto un pacto en la ciudad de Nueva York.

Dejoie se encuentra en Cuba pero un portavoz dijo que regresará pronto a Nueva York.

Los tres acusaron en el pacto a Duvalier de haber armado en su favor las elecciones del 22 de septiembre de 1957, que le llevaron a la Presidencia.

El documento acusa a Duvalier de "negar al pueblo de Haití los derechos y libertades cívicas".

Los firmantes se comprometieron a respetar las obligaciones internacionales de Haití y a "restaurar las libertades" en el caso de que derriben a Duvalier.

Hospitales de Londres llenos de humo y niebla

LONDRES, 8 (UPI).— Una epidemia de influenza y sarampión, ayudada por el "smog" (mezcla de niebla y humo) del invierno británico, está llenando los hospitales y obligando a los médicos, ya recargados, a trabajar a todas horas del día.

El "smog" que azotó a Gran Bretaña, el mes pasado, provocó una gran cantidad de afecciones pulmonares, a la garganta y otros inconvenientes.

La influenza se presentó hace cuatro días, y el número de casos va en aumento. Además, el sarampión afecta a centenares de personas en Inglaterra y Gales.

Oficialmente el Ministerio de Salubridad aún no ha dado el calificativo de epidemia a la influenza, pero por su causa es enorme el ausentismo en escuelas, fábricas y oficinas. No hay cifras para el total de casos de influenza o sarampión, explicándose que los médicos han estado tan atareados que aún no han tenido tiempo de elevar sus informes al Gobierno.

El recargo de trabajo en los hospitales es tal, que el secretario del Comité Médico de Londres, Dr. Frank Gray, pidió que "todo paciente que estime que puede esperar dos o tres días antes de acudir al médico, lo haga".

SOLO VIGILANCIA POLICIAL: CARACAS

CARACAS, 8 (UPI).— El Ministro del Interior, Augusto Canizales Márquez, dijo que no hay detenidos y confirmó que se han dispuesto medidas de vigilancia policial sólo para "mantener el orden público en el momento en que el país debe vivir en completa tranquilidad".

Rumores que circularon en Caracas y publicaciones de algunos diarios decían que se habían practicado detenciones entre elementos que propagaban rumores o intentaban alterar la tranquilidad pública.

El Ministro Canizales Márquez subrayó que hay tranquilidad en toda la República y que no hay indicios de que pudieran producirse incidentes.

3 "GLORIA PATRI" RECITO JUAN XXIII

CIUDAD DEL VATICANO, 8 (UPI).— El Papa Juan XXIII recitó tres "Glorias Patri" junto con diez mil peregrinos que se congregaron en la Plaza de San Pedro, para verlo.

Al arrodillarse los peregrinos en la empedrada plaza, el Papa Juan, desde la ventana de su departamento entonó el himno, uniéndosele los peregrinos. Al terminar, el Pontífice dio su bendición apostólica a todos.

Posteriormente el Papa recibió a un grupo de 250 camareras de líneas aéreas italianas.

Valores chilenos activos: Londres

LONDRES, 7 (UPI).— Los valores chilenos estuvieron bastante activos esta semana, con las acciones de Antofagasta firmes.

Las ordinarias de Antofagasta señalaron cinco octavos y las preferencias 1 1|2 a 14 5|8 y 28 libras, respectivamente. Los bonos de la Chilean Northern Railway subieron un punto a 54 1|2 libras.

Anglo Lautaro estuvo quieta y finalmente cerró con baja de 7 1|2 peniques a 55 libras 7 1|2 peniques.

Las acciones del Gobierno chileno tuvieron mucho más demanda y subieron 1 3|4 punto a 44 1|2 libras.

Chipre será un Estado Federal

ZURICH, 8 (UPI).— Grecia y Turquía dejaron redactado hoy un proyecto sobre el cual hay acuerdo en principio para establecer una república de tipo federal en Chipre, con garantías de su futura independencia.

Peritos de las dos naciones presentaron las líneas generales del plan en negociaciones que se prolongaron todo el día, según fuentes informadas.

El programa es un paso más en los esfuerzos de dar paz a Chipre que realizan las dos naciones, aquí, desde hace tres días.

Ante la ausencia de declaraciones oficiales, fuentes autorizadas informaron sobre el progreso hacia un acuerdo para una Chipre federal independiente, con una sola Asamblea Legislativa y garantías para la minoría turco-chipriota.

Se entiende que el plan contempla una garantía que suscribirían Gran Bretaña, Grecia, Turquía y Chipre en contra la unión de la isla con Grecia o su partición. La garantía quedaría ligada indirectamente a la OTAN, mediante bases militares en las cuales estarían asociadas Grecia y Turquía.

Postergó su viaje a Chile almirante Wolfgang Larrázabal

CARACAS, 8.— (UPI).— El almirante Wolfgang Larrazábal, quien ha sido nombrado Embajador de Venezuela en Chile, no emprenderá viaje hoy, como se había dicho para ocupar su nuevo puesto, pero, según informó a la United Press International, espera hacerlo entre el lunes y el jueves próximo, es decir, antes de la toma de posesión del Presidente Rómulo Betancourt.

Larrazábal fue despedido anoche con una recepción que le ofreció el Embajador de Chile, Juan Casanova Vicuña, a la que asistieron el Presidente de la Junta de Gobierno, Edgar Sanabria, varios dirigentes políticos, numerosos Ministros, invitados selectos de la sociedad caraqueña, y represêtantes de los círculos intelectuales del país.

MILLONARIOS 3-HALSINGBORG 1

BOGOTA, 8, (UPI).— El equipo de fútbol Millonarios venció esta tarde por tres goles a uno al sueco Halsingborg ante 25.000 espectadores.

Juventud afro-asiática condenó al Este y Oeste

EL CAIRO, 8 (UPI).— La Conferencia de la Juventud Afro-Asiática puso término hoy a sus siete días de sesiones de la misma forma que empezó: con una enérgica condenación del "imperialismo" y manifestaciones anticomunistas de los estudiantes árabes.

Las resoluciones aprobadas por la Conferencia fueron, en general, de tono antioccidental, pero la Unión Soviética mereció también condenas en una resolución que denuncia "el imperialismo en todas sus formas y manifestaciones".

No se mencionó a Rusia por su nombre, pero los delegados acordaron previamente que su definición de imperialismo cubría tanto Occidente como Oriente.

En la sesión de clausura hubo otra manifestación anticomunista, durante la cual estudiantes árabes dieron gritos de "Nuestra unidad es un arma contra el comunismo", "Nacionalismo, no comunismo" y "Abajo los intentos para separar al mundo árabe".

Tres mil espectadores, en su mayoría estudiantes, asistieron a la sesión final de la Conferencia en el auditorio de la Universidad de El Cairo.

ADICTO EN ESTADOS UNIDOS.— Vía el Interamericano de Panagra viajó a Estados Unidos, en compañía de su familia, el comandante de Aviación, don Rogelio González Mejías, quien ocupará el cargo de Adicto Aéreo en ese país.

EN VIÑA DEL MAR.— Se encuentran en Viña del Mar:

El señor Renato Stewart, señora María Luisa Letelier de Stewart y familia.

—Las señoritas Marisol y María Laura Figueroa Pérez.

—Don Víctor Risopatrón y señora Luisa Matte de Risopatrón.

—Pasando una temporada, el señor Ricardo Morandé y señora Raquel Barros de Morandé.

PARTE DE MATRIMONIO.— Enrique Valenzuela Iglesias y Blanca Zautzik de Valenzuela participan el matrimonio de su hijo Arturo con la señorita Luz Angélica Cerda Morel, y le invitan a la ceremonia religiosa que se efectuará el 21 de febrero a las 18.30 horas, en la iglesia del Hospital de Santo Tomás, en San Francisco de Limache.

Viña del Mar, febrero de 1959.

No se enviarán partes.

ESQUI EN ALEMANIA

CHEN, Alemania, 8 (UPI). — En los faldeos olímpicos se disputó hoy el Campeonato de Slalom, que ganó Francois Bonlleu, de Francia, seguido del austríaco Ludwig Leitner.

Sus tiempos fueron de 120,6 61,3 y 59,3) y 120,7 (61,0 y 59,7), respectivamente.

Tercero el austríaco Ernst Hinterser, con 121,3 (61,6 y 59,7); cuartos, en empate, el austríaco Egon Zimmermann y el francés Charles Bozon, con 123,9 (62,5-61,4) y 63,3-60,6, respectivamente).

GARMISCH PARTENKIRCHEN, Alemania, 8 (UPI). — El campeón de esquí austríaco Karl Schranz logró hoy ganar el trofeo alpino combinado por tercera vez consecutiva en la competencia de Arlberg-Kandahar, que terminó aquí esta tarde.

La competencia Kandahar, disputada en las faldas de la sede de los Juegos Olímpicos de Invierno de 1936, culminó para Schranz con un total de 2,00 puntos.

Segundo fue Roger Staub, de Suiza, con 3,87; tercero, Pepe Grashammeg, de Austria, 5,01, y cuarto Willi Forrer, de Suiza, 5,10.

MATRIMONIO CONCERTADO.— Ayer quedó concertado el matrimonio de la señorita Carmen Munizaga Caballero con el señor Patricio Riesco Bernales. Hicieron la visita de estilo el señor Rafael Riesco Llona y la señora Dolores Bernales de Riesco. Bendijo las argollas el presbítero Andrés Biscarguenaba.

NACIMIENTOS.— Ha nacido en la Clínica Santa María, Jacqueline Fernanda Lourdes, hija de don Jorge Chomalí Celce y de la señora Regina González de Chomalí.

—Ha nacido una hija del señor Enrique Siefer E. y de la señora Sara Navas de Siefer.

—En la Clínica Santa María, ha nacido Patricia Angélica, hija del mayor de Ejército, don Carlos Valenzuela Abel y de la señora Aída Contreras de Valenzuela.

—Ha nacido María de los Angeles, hija de don Mario Ríos Piqué y de la señora Purísima Cantillana de Ríos.

—En Papudo ha nacido una hija del señor Carlos Santa Ana Orrego y de la señora Laura Loeser de Santa Ana.

—En la Clínica y Maternidad San Pancracio ha nacido María Luisa, hija del señor Rodolfo Vannini Janront y de la señora Mirtha Arriagada de Vannini.

—En la Clínica y Maternidad San Pancracio ha nacido Ana Virginia, hija del señor José Díaz Núñez y de la señora Victoria Araya de Díaz.

—En la Clínica y Maternidad San Pancracio ha nacido Fancy, Estela, hija del señor Hernán Galleguillos Díaz y de la señora Francisca Muñoz de Galleguillos.

—En la Clínica y Maternidad San Pancracio ha nacido Alvaro Fernando, hijo del señor Sergio Salazar Olmedo y de la señora Teresa Rodríguez de Salazar.

—En la Clínica y Maternidad San Pancracio ha nacido Hugo Eliodoro, hijo del señor Hugo Navarro Pineda y de la señora Teresa Díaz de Navarro.

—En la Clínica y Maternidad San Pancracio ha nacido Marcelo Octavio, hijo del señor José Ramos Acevedo y de la señora Ana Espinosa de Ramos.

—En la Clínica y Maternidad San Pancracio ha nacido Víctor Manuel, hijo del señor Manuel Maldonado Garay y de la señora Carmen Riquelme de Maldonado.

DIPLOMATICO JAPONES A TOKIO.— En el grabado, Embajador del Japón en Santiago y su esposa, ... Secretario de la Embajada de ese país en Chile, señor ...kawa, instantes antes de subir al avión que le condujo ... Pacific Airlines, a Tokío, por la ruta Santiago, Lima, ... couver, Tokío. En el mismo vuelo, viajaron a Perú, ... y Estados Unidos, Robert Braun, Julita Pou, Bernard ... profesora Mary Bushell Vann.

MATRIMONIOS. — Ha sido bendecido privadamente el matrimonio de la señorita Cecilia de la Maza Claro con el señor Guillermo Correa.

—Se efectuó el matrimonio de la señorita Carmen Ripamonti Searle con el señor John Allan Howard Belavesque.

—Ayer contrajeron matrimonio la señorita María Eugenia Díaz con el señor Nelson Cuadra Acevedo.

—Privadamente se efectuó el matrimonio de la señorita Bárbara Evans con el señor Kenneth J. Wilne.

—Ha sido bendecido el matrimonio de la señorita Rosa María Jacob Buetter con el señor Carlos Fersan Charbel.

MATRIMONIO CONCERTADO.— Ha quedado concertado el matrimonio de la señorita María Inés Fernández Sanhueza con el señor Hernán Rojas Pinto.

BAUTIZOS.— Ha sido bautizada Marta Cecilia, hija de don Julio Laso Gana y de la señora Marta Sánchez de Laso.

—Fue bautizada María del Pilar, hija del señor Cristián Pérez Fernández y de la señora Pilar Vial de Pérez.

—Fue bautizado José Ignacio, hijo del señor José Eulogio Allendes Antúnez y de la señora Patricia Marín de Allendes.

—Ha sido bautizado Rodrigo Raimundo, hijo del señor Patricio Mekis Spinkin y de la señora Josefina Martínez de Mekis.

—Ha sido bautizada María Patricia, hija del doctor Jorge Sanhueza Fuenzalida y de la señora Helia Rozas de Sanhueza.

REGINA OR... CONSULTA ... ASTROS PA...

En nuestra edición ... ñana, como se ha ... bitual, publicaremos ... nueva sección "... go consulta a los ... usted", preparada ... mente para LA NA... la internacionalmente ... cida astróloga ... Regina Orrego ... de varias obras de ... cialidad que han ... tundo éxito en todo ... tinente.

VIAJEROS.— Por ... dirigió a Estados ... ñor Sergio García ...

—De Lima regresaron ... Enrique Echeverría ... señora Carmen Do... Echeverría y el señor ... Domínguez Errázuriz ... Carmen Cruz de D...

—De México y Es... han regresado al país ... Gerardo Valdés y ... García de Valdés.

—Los Embajadores ... cia, barón y baronesa ... son, partieron en el ... no" en jira al sur de ...

—A Villarrica se ... una temporada el ... Austria, señor Paul ...

ULTIMO GRUPO DE CONVENCIONALES.— Proc... Colombia y Estados Unidos llegaron ayer los ... ticipantes a la Convención Anual de Ventas de ... Trade Corporation que durante dos días se re... Santiago.

MATRIMONIO.— En Copiapó se efectuó el matrimonio de la señorita Marcia Patricia Román con el señor Misael Escuti Rovira.

MODAS GALLYAS
ABRIGOS
Trajes de lana y todo lo que la Señora necesita
CREDITOS
Huérfanos 1153

AGENCIA DE "LA NACION"
ROBERTO CARRASCO ORTEGA
ARTURO PRAT 1561

Dr. PEDRO SOTO TELLO
REGRESO DE EE. UU..
Atenderá Exámenes de Laboratorio y Transfusiones en
SAN ISIDRO N.o 91
3.o C — FONO 36338

GUIA PROFESIONAL

ABOGADOS

SANCHEZ DEL POZO
Especialmente asuntos y juicios matrimoniales, posesiones efectivas, particiones, Moneda 1137, oficina 78, fono 80813. 10-12.30, y 17.30-19 horas.
(GP) H|O P.

MANUEL CARTES
Nulidades matrimonio. Divorcios, Particiones. Juicios trabajo, arrendamientos. Cheques. Huérfanos 1294, oficina 42, fono 64559.
(GP) H|O C.

NULIDADES MATRIMONIO, EXCLUSIVAMENTE
Abogado. Matías Cousiño 199, oficina 811. De 12-13 y 18-20 horas.
(GP) H|O C.

ELIAS NEGHME RODRIGUEZ.
Juicios del trabajo, Ahumada 131, oficina 318, fono 88387.
(GP) H|O

ABOGADOS

JUAN TESCHE
Abogado
Nulidades de matrimonio y causas criminales, alegatos Cortes. Teatinos 891, Of. 205, 11 12.30 horas.
(GP) 15-2 P.

TECNICOS DENTALES

"RAPIDO"
Soldaduras dentales, Pasaje A. Edwards 29, entrepiso 111, entrada por Ahumada 812, fono 67878.
(GP) H|O C.

MATRONAS

SEÑORA PHERINY
Lord Cochrane 95
(GP) H|O C.

TERESA SANTANDER
Salvador Sanfuentes 2141, fono 65858.
(GP) 6-3-59 P.

DENTISTAS

CLINICA DENTAL "CENTRAL"
Prótesis inmediata. Trabajos urgentes. Compañía 1068, oficina 1103, teléfono 85702.
(GP) H|O P.

MEDICOS

DR. GUILOFF
Embarazos, partos. Consultorio, Almirante Pastene 7, departamento 40, esquina Providencia 1370. Teléfono 47503. Residencia, La Verbena 8846, Teléfono 491765.

MEDICOS

Dra. LUISA PACHECO PIZARRO
Médico cirujano. Señoras y niños. Consultas de 15 a 18 horas, Lord Cochrane 177.

Dr. GASTON RAMIREZ
Piel, Manuel Rodríguez 56, Fono 68828.
(GP) H|O C.

THOMPSON SCHWARZENBERG
Metabolismo, impotencia, obesidad, glándulas. Merced 486-A. 33788.
(GP) 4-5 P.

DOCTORA NAVARRETE
Señoras, Vicuña Mackenna 315, Teléfono 85912, 5-8.
(GP) H|O C.

Dr. HERNAN DEL PINO
Enfermedades de niños. Consultas, pedir hora al fono 41133.
(GP) H|O C.

ABDELKARIM DAVIS
Señoras, ginecología, sexología, psiconeurosis. Consultas, de 3 a 7. Huérfanos 2084
(GP) 15.2 P.

WAISSBLUTH
Corazón, pulmones, estómago, hígado, reumatismo, Rayos X. Santa Rosa 37. Fonos 392087-44958.

MEDICOS

DR. EGIDIO GUTIERREZ
Vías urinarias - Venéreas
Consulta: 3—5
Presidente Ríos 33— Oficina 22
Teléfono: 397981
Alameda entre San Francisco y Santa Rosa.

LECLERC
Nerviosos mentales, alcoholismo. Undurraga 207. (Dieciocho-Olivares). 5-8. 40883-66453.
(GP) H|O C.

Dr. DEL RIO
Señoras, Partos, hemorragias, tumores, Monjitas 513, Depto. 12, de 6 a 7½ P.M. Fono 371289.
(GP) 2-2-59 P.

PRACTICANTES

LUIS ALDUNATE
Curaciones, inyecciones, especialista vías urinarias, previa indicación médica, Ahumada 131, oficina 1005. Edificio Waldorf. Fono 60828.

PROSPERINA FLORES
Enfermera universitaria, Santa Filomena 426.
(GP) 30-3-59 C.

ESCOBAR
Tratamientos. Huérfanos 757. 39082.
(GP) 19-2 P.

...inturón de bosques ...deará a Valparaíso

...AGRICULTURA E INTENDENTE PROPICIAN PLANTACION

...PARAISO.— Un "cinturón forestal" a ...todos los cerros de Valparaíso, por ...allas, y de bastante anchura, será ...por el Ministerio de Agricultura, mediante ...plantación de bosques destinada a ...terrenos y quebradas.

...fue el principal acuerdo a que se llegó ...en reunión en la Intendencia de Valparaíso ...presidida por el Ministro de Agricultura señor Jorge Saelzer y el Intendente señor Luis Guevara Ortúzar, con la concurrencia del Director del Departamento de Forestación del Ministerio de Agricultura, señor Francisco Díaz, los alcaldes de Valparaíso y Viña del Mar, señores Guillermo Winter y Gustavo Lorca, respectivamente; del Director del Jardín Botánico señor Miño, y los ingenieros agrónomos de Valparaíso y Quillota, señores Rubio y Morales.

...PROPIARAN LOS TE... Para llevar a la ...planes elaborados ...partamento de Forestación ...Ministerio de Agricultura ...necesidad de expropiar ...que actualmente ...a particulares y ...encuentran ubicados en el trazado que tendrá ...de bosques. ...objeto de facilitar las ...necesarias para ...propiaciones se invitará ...tarios de terrenos a ...a fin de concertar con ellos la forma más viable para proceder a las expropiaciones.

PARQUE NACIONAL DE PEÑUELAS.— Igualmente se dió a conocer que en breve se iniciará la reforestación de la zona del Lago Peñuelas, que actualmente abastece de Agua Potable a Valparaíso. Esta zona es Parque Nacional dependiente del Ministerio de Agricultura, pero actualmente bajo la tuición de la Dirección de Obras Sanitarias.

Por esta zona atravesará el nuevo camino variante, entre Santiago y Valparaíso, actualmente en construcción y que entrará a la ciudad por la Avenida José Santos Ossa.

DIEZ KILOMETROS DE AROMOS.— A ambos lados de este camino, y en una extensión de 10 kilómetros, se plantarán aromos de diversas especies, que permitan mantener renovadamente florido el camino durante todo el año. Es ésta una iniciativa del Intendente señor Guevara Ortúzar, que dará a ese sector un imponderable atractivo de belleza.

LA REFORESTACION EN VIÑA DEL MAR. — Dentro de los planes de reforestación que se llevará a efecto, se sembrarán y plantarán también múltiples variedades de árboles en el Tranque y Cerros de Viña del Mar, y el Jardín Botánico, (ex Parque del Salitre), será aún más hermoseado para que constituya una mayor atracción turística. Para facilitar el acceso del público, será eximido el pago de entrada.

Además se harán los estudios pertinentes para que tanto el Jardín Botánico de Viña del Mar, como el Parque Nacional del Lago Peñuelas, que se encuentra dentro de la comuna de Valparaíso, pasen a ser propiedad de las respectivas municipalidades.

VALPARAISO.— El Intendente de Valparaíso, don Luis Guevara Ortúzar que ha tomado la iniciativa de proceder a la reforestación de los cerros de la ciudad.

...TACULOS DE HOY ...VALPARAISO

...(Quilpué 417). La ...(2027). — Bodas de ...Con quién andan nues... ...(949). — El Temera... ...(7252). — El hombre ...caras y cinco tum... ...(4567). — El último ...(2111). — Arsenio Lu... ...(Viña 81739). — ...Córdoba, en El ...se Achaplina. ...(6057). — Tres des... ...con suerte. ...— Los Diez Man... ...(85050). — Puente ...vidas. ...(5522). — Un ...a muerte se ha es... ...(Valparaíso 4654).— ...y muy pronto. ...(Quilpués 342). — La ...Verdad. ...(3778). — Dino el ...y Los Sanguinarios ...pagan. ...Los números entre ...corresponden al te... ...sala.

...tos de Vapores ...LLEGAN:

...de Hamburgo. ...de Puerto Montt ...SALEN: ...ELISABETH, para An... ...para el sur. ...para Estocolmo. ...para Puerto Montt.

IMPONENTE HOMENAJE A VIRGEN DE LAS 40 HORAS

MULTITUD DE FIELES ADORARON A LA VIRGEN DE LIMACHE

VALPARAISO. — Desde la noche del sábado una gran multitud cruzaba por todos los caminos de la provincia hacia el Santuario de la Virgen de las 40 horas, la milagrosa imágen que se venera en la vecina localidad de Limache, y que todos los años en este día recibe el fervoroso homenaje de miles de fieles. A las 4 horas de la madrugada de ayer se rezó la Misa de la Aurora, a la que siguieron otros oficios cada una hora. La misa de las 10 fue cantada por el Vicario Monseñor Angel Custodio Rodríguez, y la de las 12 por el Vicario Capitular de Valparaíso, Monseñor Nemesio Marambio, que está a cargo de la Diócesis de Valparaíso desde el fallecimiento del Obispo Monseñor Rafael Lira Infante.

La Virgen de las 40 horas, estuvo ya en esta oportunidad colocada en su nuevo Santuario, en el mismo lugár que ocupaba el anterior que, como se recordará, fue destruído por un gran incendio y reconstruído rápidamente con la cooperación de todos sus devotos. Varios cientos de niños recibieron el Sacramento de la Confirmación del Vicario Capitular Monseñor Marambio y a las 17 horas, se realizó la procesión que recorrió las calles de Limache en medio de una imponente y conmovedora manifestación de fe.

EN LOS PROXIMOS MESES INSTALARAN LA PLANTA DE ABONOS EN CORRAL

CORRAL. — En el transcurso dé los próximos meses deberán quedar totalmente terminados los estudios en ejecución para resolver en definitiva la instalación de una planta de abonos fosfatados en este puerto, para lo cual sería necesario aprovechar parte de las instalaciones que posee la Esval en la ex Usina Altos Hornos que permanece paralizada desde junio del año último.

Así lo establecimos en una entrevista sostenida con el ingeniero agrónomo y director del Instituto de Suelos y Abonos, de la Universidad Austral de Chile, señor Otto Vogel, quien también preside la comisión universitaria que está efectuando estos estudios para resolver la carencia de abonos a bajo precio en la extensa zona agrícola desde Malleco hasta Chiloé.

CUANTIOSA INVERSION. — La provincia de Valdivia, la agricultura chilena y en particular el puerto de Corral esperan con justificada ansiedad la declaración que debe producirse en los próximos meses, por la especial importancia que significa esta nueva industria cuya sociedad y aporte de capitales serían a base de inversionistas sureños de amplio espíritu de chilenidad y amplia visión creadora que dará impulso a esta industria cuya inversión total pasa de los cuatro mil millones de pesos.

ASPECTO COMERCIAL. — La construcción de la planta en Corral revolucionaría el aspecto económico en general de la provincia ya que tendría una producción anual inicial calculada en 100 mil toneladas las que serían consumidas en su totalidad en la zona. Se ha calculado que 40 mil toneladas se movilizarían por la vía fluvial hasta Huellelhue y por vías terrestres lo sería el resto, o sea, aproximadamente 60 mil toneladas. Esto significa que tendrían forzosamente que construirse vías camineras para Corral, establecimiento de depósitos de bencina y lubricantes, construcción de poblaciones, hoteles y nuevos establecimientos comerciales, etc.

MOVIMIENTO PORTUARIO.— El movimiento portuario se vería notablemente incrementado con la afluencia de los cargueros que deberían descargar las materias primas (fosforita) de importación, lo que equivaldría a igualar el intenso tráfico marítimo que significó la operación de Altos Hornos cuando laboraba en plena producción.— (SERGIO CAMPOS, corresponsal).

...ECIO EN LOS SAUCES ...N ROMUALDO FERNANDEZ

...SAUCES.— Profunda impresión ha causado en todos los ...pueblo el sensible fallecimiento del distinguido vecino, ...aldo Fernández Fuentes acaecido en la madrugada del ...de enero. Sus funerales se efectuaron el lunes 2 de fe... ...de una solemne misa de honras, los que dieron lugar ...manifestación de condolencia.

...Fernández era vasta... ...do en la región, na... ...pueblo y se dedicó a ...comerciales. Su fallecimiento enluta a distinguidas familias de Los Sauces, Angol, Collipulli y Santiago.

...inan fondos para los ...beros de Los Sauces

...— En la reunión ...Cuerpo de Bomberos ...efectuada reciente... ...conocimiento de ...ones de importan... ...senador Edgardo Ba... ...que manifiesta entre ...de la cuota de li... ...del Presupuesto de ...1959, destinó la su... ...para el Cuerpo de ...Los Sauces. La otra ...Carlos Sívori Al... ...que dice que en ...las indicaciones que ...pueden realizar ...de Subvenciones del ...Hacienda, se ha permitido destinar de la cuota que le correspondía, la suma de $ 40.000, para el Cuerpo de Bomberos, y $ 20.000 para la Conferencia de San Vicente de Paul.

En la mencionada reunión se acordó, por unanimidad enviar a estos dos parlamentarios notas de agradecimientos. — (LEANDRO CERNA ESPINOZA, corresponsal).

Jornadas del Trabajo inauguró el diputado Humberto Pinto Díaz

VALPARAISO.— La Liga de Sociedades Obreras de Valparaíso, dio comienzo con señalado éxito a las festividades de la Semana del Trabajo, jornada que tiene por finalidad mostrar a los porteños el grado de progreso y superación profesional que han alcanzado las instituciones afiliadas a esta central mutualista.

Con una interesante conferencia a cargo del diputado señor Humberto Pinto Díaz, se efectuó la apertura de este torneo gremial, el que tuvo lugar en el salón de actos de la Biblioteca Santiago Severín.

La disertación del señor Pinto Díaz, versó sobre el tema: "Evolución Social de Chile". Centenares de dirigentes de instituciones de empleados y obreros escucharon con vivo interés la documentada palabra del conocido conferenciante y parlamentario.

...TE A SANTIAGO ...CIPE BERNARDO

...AISO. — Hoy, a ...ora, viajará a San... ...pués de haber per... ...varios días en ...Mar, presidiendo el ...Torneo Interconti... ...Saltos de las Amé... ...A. R., el Príncipe ...de Holanda, presi... ...la Federación ...Internacional, quien ...objeto de múltiples y ...homenajes. ...concurrirá en la ...un almuerzo, que ...el Embajador de su ...la tarde, partirá ...su patria en un ...la KLM.

NOTICIARIO DE LAS PROVINCIAS NOTICIARIO

PADRE LAS CASAS. — La Junta de Adelanto local, está pidiendo al Ministerio respectivo la construcción de un estanque complementario de los servicios del Agua Potable de la vecina ciudad, que se construiría al pie del cerro Conun Huenu y que serviría para dotar de agua a las nuevas poblaciones de esta localidad, que en la actualidad carecen de tan indispensable elemento. — El Corresponsal.

—oOo—

CARAHUE.— En un fatal accidente perdió la vida el conocido vecino don Ricardo Millar Leal, casado, de 37 años de edad, en circunstancias que se volcó el tractor de su propiedad que manejaba, aplastándolo y causándole una muerte instantánea.

El accidente ocurrió a unos cinco kilómetros de Carahue por el camino a Pto. Domínguez.

El joven Millar, iba de regreso de Carahue de donde había venido a dejar un enfermo grave y viajaba en compañía de dos personas que escaparon ilesas.

Los funerales del infortunado vecino se efectuarón el jueves, a las 10 horas, después de una misa de honras.

PETORCA ESTA INVADIDA POR VERANEANTES

PETORCA.— Gran afluencia de veraneantes se ha observado en la presente temporada en esta ciudad, es así como los paseos públicos se ven muy concurridos, especialmente la hermosa Piscina Municipal, que es una de las mejores de la región.

Petorca, posee un clima inmejorable y se goza de una tranquilidad absoluta, que repara las energías de la gente que viene de las grandes ciudades a descansar.

El pueblo presenta, pues, un aspecto bastante renovado y acogedor, sobre todo con la juventud que anima en forma entusiasta este veraneo.— (HUERTA, corresponsal.)

PRESENTO RENUNCIA ALCALDE DE CORRAL

CORRAL.— Presentó su renuncia al cargo de alcalde titular de este puerto el señor Francisco Stamp Stamp, en nota entregada en la Secretaría Municipal con fecha 3 del presente.

Según pone de manifiesto en su nota renuncia, ésta sería por motivos de salud, aún cuando ha trascendido en la opinión pública local que ello se debería a discrepancias que habrían surgido en el seno de la Corporación, ante un acuerdo tomado por un sector en ausencia del alcalde.. La Municipalidad local, estará desfinanciada este año en más de siete millones de pesos.— (S. CAMPOS, corresponsal).

LA SEÑORA MATILDE IDE DE BARRIENTOS

OSORNO. — Ha muerto una dama. Una dama en el sentido más elevado y puro de la expresión, cuyas virtudes no alcanzan a perfilarse en el estrecho marco de las palabras.

Como si un signo de auténtica chilenidad fuera a presidir toda la acción de su vida nació la señora Matilde Ide de Barrientos un día 8 de octubre de 1879 en la ciudad de Osorno.

Descendiente de una ilustre familia y de profunda formación espiritual, se destacó por su excepcional capacidad, su talento, su vasta cultura y exquisito trato, dotes con las cuales pudo desarrollar amplia y bienhechora labor social como fundadora, presidenta y colaboradora de muchas instituciones benéficas de esa ciudad.

El Liceo Alemán al celebrar su centenario la colocó entre los hijos ilustres de Osorno pasados por sus aulas, como también la Ilustre Municipalidad queriendo honrarla como ciudadana benemérita le otorgó la Medalla de Oro en sesión solemne realizada en el teatro de Osorno.

La sociedad de Osorno pierde con la señora Matilde Ide de Barrientos una brillante personalidad, dejando un recuerdo imperecedero y un vacío difícil de sustituir. Su fallecimiento enluta a distinguidas familias de la capital, Concepción y Osorno.

INVASION DE BILLETES FALSOS EN LOS ANGELES

LOS ANGELES. — A propósito de la gran circulación de billetes falsos, descubierta en la región central y norte del país, a pesar de la absoluta reserva guardada por los detectives de Los Angeles, se ha tenido conocimiento que hace poco visitaron esta ciudad timadores y quizás los falsificadores de tales billetes. Dejaron aquí varias víctimas, logrando los delincuentes llevarse una suma cercana a los tres millones de pesos.

Los afectados no se manifiestan dispuestos a denunciar este hecho por temor al ridículo. También hay en circulación varios cheques falsos. (BURGOS, corresponsal).

Llegaron los chinos de Pekín que debutan el sábado 14

En la madrugada de hoy, en avión SAS, arribaron al aeropuerto de Los Cerrillos las principales partes del Conjunto Artístico y Acrobático de China, que se presentará en el Teatro Caupolicán.

En efecto, este espectáculo, que ha obtenido elogiosas críticas en sus actuaciones en Buenos Aires, Río de Janeiro y Montevideo, debutará el próximo sábado 14 en el escenario del Teatro Caupolicán, en noche a las 10 P. M. Las localidades para la función debut y las dos funciones del domingo 15, están en venta desde hoy a las 10 de la mañana.

...EO FRANCES – Enseñanza gratuita
...cho 364 — Teléfono 69719
DIURNO—NOCTURNO
...O DIURNO: Sección Niños y Sección Niñas. Hu... vacantes de 1.o a 5.o año de Hdes. ...PARATORIAS: Anexas al Liceo Francés, vacantes ...y 6a. preparatorias.
...O NOCTURNO MIXTO: funciona en el mismo lo... Liceo Francés, hay vacantes para 1.o, 2.o y 3er. año ...anidades. Estos cursos son para personas que no ...seguir sus estudio de día LA ENSEÑANZA ES GRA...

...EO "ANDRES BELLO"
...do — Medio Pupilaje — Externado
EXAMENES VALIDOS
Kindergarten — Preparatorias — 1er. Ciclo.
Inglés desde Kindergarten
MATRICULA ABIERTA
...ral 2165 — Teléfono 60320

DORMITORIO
NOMANDO: $ 155.000
Ropero 3 cuerpos, desarmable, cómoda, toilette con espejo de biombo, 2 veladores, 2 marquesas, 2 sillas, mesita y banqueta, mitad de su valor real
COMEDOR CHIPENDALE: $ 145.000
Gran ambblado de lujo: consta de 1 buffet, 1 mesa, 6 sillas y 2 sillones.
COMEDOR NORMANDO: $ 10.000
Líneas estilizadas, tallado a mano 8 piezas
LIVING CAPITONE: $ 105.000
Finamente terminado, brocato y gobelino a elección, 1 sofá y 2 sillones
657 · NATANIEL · 657

1) ALHAJAS, JOYAS

NOVIOS! Para argollas Fábrica Bostin, Nueva York 68 (6) H|O O

13) ARTICULOS p. HOGAR

$ 7.000, COLCHON lana, relleno a la vista del cliente, toldos para colchones, sommieres en todos los tipos y medidas. Hechuras a domicilio. Galvez 1557, fono 51388 (13) H|O C

18) ARRIENDOS OFRECEN

VERANEE en Llolleo, comida en aceite $ 1.000 diario. Reserve pieza, señorita Limonmo, Arzobispo Valdivieso 655, Casilla 95, Llolleo. (18) 13-2 P.

19) ASEO, ART. y EMPRESAS

ENCERADOR COMPETENTE PIsos, aseo general. Teléfono 80689. Lunes a viernes. Encerador. (19) 9-II P.

30) CITACIONES VARIAS

COMPAÑIA MINERA DEL PACIfico, Sociedad Anónima.— Citación a junta general extraordinaria de accionistas. Cítase a junta general extraordinaria de accionistas, en conformidad a lo prevenido en el artículo 26 de los estatutos, para el día lunes 23 del presente, a las 18 horas, en Bandera 75, oficina 304. Objeto: aporte de algunas de las pertenencias mineras de la Compañía a sociedad contractual minera en formación, y dejar sin efecto acuerdo relativo a la reforma del artículo 3 de los estatutos.— El directorio. (30) 13-2 P.

11a. COMPAGNIA DI POMPIERI "Pompa Italia". — D'ordine del Sig. Direttore, convocasi allá Compagnia a riunione straordinaria per lunedi 9 del corr. alle ore 21.45. Temario: ampliazione preventivo, informe commissione aiutanti, cuota straordinaria e pratiche varie.— Il segretario. (30) 9-2 K.

PRIMERA COMPAÑIA DE BOMberos. "Deber y constancia". Por orden del señor capitán, cito a la Compañía a ejercicio para el martes 10 del presente a las 22 horas. Uniforme de trabajo. Punto de reunión el Cuartel.— El ayudante. (30) 10- II K

33) COLEGIOS. INSTRUCCION

"PREPARO EXAMENES" para marzo, inglés, francés, 1er. ciclo. Fono N.o 93107. (33) 10-2 P.

CURSOS PREPARACION COMERcial para personas sin humanidades, comprenden Dactilografía, Redacción Comercial, Ortografía, Aritmética. Puente 576, 4.o piso. (33) 16-II P.

$ 6.700 valor total curso dactilografía-redacción. Instituto "Alonso Figueroa". Catedral 1257. (33) 10-2 P.

MODAS, corte y confección. Cursos rápidos. Profesora especialista. Alumnas confeccionan trajes primer mes. Clases diurnas, nocturnas. Diplomas válidos. Academia Nacion Corte y Confección. Rosas 1353 (33) H|O C

CURSOS COMPLETOS DE COMERcio, escritura máquina taquigrafía, redacción, ortografía, secretarias, taquígrafas, dactilógrafas, aritmética contabilidad, cursos diurnos, vespertinos Instituto Contabilidad, fundado 1922, Santo Domingo 1030. Fono 69595. (33) 14-2 P.

33 COLEGIOS INSTRUCCION

MATRICULA abierta Instituto Comercial "Alonso Figueroa", Catedral 1257, fono 69572. (33) 10-2 P.

DIAZ GASCOGNE, ESCUELA POlitécnica Profesionales. Cursos duración 1 1|2 mes, matrícula abierta, recuperación escolar, modas, corte, confección, moda infantil, cortador sastre, tejidos máquina, peluquería completa, señoras, caballeros, niños. Enseñanza rápida, práctica individual. Diplomas profesionales, internado femenino, señoritas provincias. Establecimiento de prestigio, reconocido oficialmente Supremo Gobierno, fundado 1914. Unica dirección, Monjitas 341, fono 36856. Casilla 2724 (33) 9-2 O.

37) CONSTRUCCION.

PUERTAS y ventanas, surtido completo en standard. Hacemos persianas medida. Fábrica Record. San Diego 743. (37) H|O G.

CONSTRUIMOS SU CASA PROpia, $ 20.000, cuota inicial. Mayores informaciones, Santa Ester 633, Lo Vial. (37) 9-2 P.

42) DOCUMENTOS EXTRAVIADOS

HABIENDOSE EXTRAVIADO CHEque N.o 0193027 serie BB, Banco Francés e Italiano, queda nulo por haberse dado aviso correspondiente. (42) 9-II C.

HABIENDOSE EXTRAVIADO LOS cheques serie C N.os 6224917, 6224918 y 6224919 de la cta. N.o 675 del Banco O'Higgins, quedan nulos y sin valor por haberse dado el aviso correspondiente. (42) 9-II P.

HABIENDOSE EXTRAVIADO EL cheque serie B-E N.o 1759400 del Banco del Estado, por $ 80.000, queda nulo por haberse dado el aviso correspondiente. (55) 9-II P.

POR EXTRAVIARSE LIBRETA ahorro N.o 70137155, Banco del Estado, Sucursal Providencia, queda nula dado el presente aviso. (42) 10.2 P.

55) JUDICIALES Y LEGALES

RESOLUCION PRIMER JUZGADO Civil, seis febrero 1959, concedió posesión efectiva herencia intestada de Amanda Valdivieso Briceño, a hijas: María Olga Josefina, María Marta, María Milagros y María Ana Benavente Valdivieso, sin perjuicio derechos cónyuge sobreviviente José Pablo Benavente Soler. Practicaré inventario solemne doce febrero, 11 horas, en mi oficina, Bandera 342.— Secretario. (55) 7-9-10-II P.

RESOLUCION PRIMER JUZGADO Civil, tres febrero 1959, concedió posesión herencia intestada de Julia Adriane Larraín Correa, a hijos: Jaime Demetrio, Gonzalo Alberto, Adriana Eugenia y Pedro Pablo Concha Larraín, sin perjuicio derechos cónyuge sobreviviente Demetrio Concha Parot. Practicaré inventario solemne bienes causante doce febrero, 11 horas, en mi oficina, Bandera 342.— Secretario. (55) 7-9-10-II P.

PALABRAS CRUZADAS

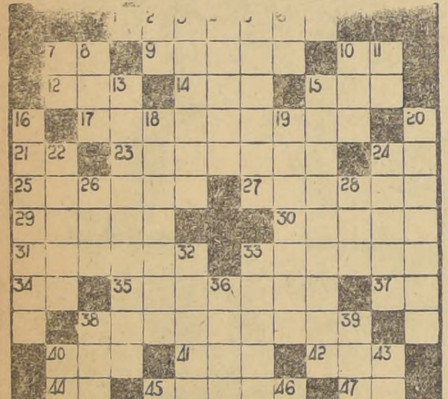

1.—Limpiamos con agua y jabón
7.—Punto único del dado
9.—Das segunda labor a las tierras.
10.—Símb. quím. del molibdeno
12.—Medicamento formado por una emulsión y un mucílago
14.—Mun. de Venezuela, distrito de Miranda, Est. de Falcón; cap. Sabaneta
15.—Cuerpo aeriforme
17.—Apedreamos, tiramos piedras
21.—Año de Cristo
23.—Sitio donde se da sal al ganado
24.—Año de Cristo
25.—Agita violentamente una cosa
27.—De propósito, de intento
29.—Confederar
30.—Mover los remos
31.—Trompeta de sonido muy agudo
33.—Género de plantas saxifragáceas propias de Asia y América del Norte
34.—Vocal repetida
35.—Que carece de amenidad (Fem.)
37.—Prep. lat., junto, hacia, etc.
38.—Apocado, abatido
40.—Hermano de padre o de madre
41.—Señor en inglés
42.—Yerno de Mahoma
44.—Prep. que indica el lugar
45.—Perteneciente al riñón
47.—Terminación de infinitivo
48.—Jefe superior en la milicia

VERTICALES:

2.—Pref. que denota separación, alejamiento.
3.—Velo sobre una cosa, cuide muy bien de ella.
4.—Haga su nido
5.—Provincia de España
6.—Símb. quím. del osmio.
7.—Contracción
8.—Centro de nuestro sistema planetario
10.—Mayor cantidad
11.—Pron. pers.
13.—Arbol de hojas semejantes a las plumas del casuario
15.—Cortesía que se hace con la gorra
16.—Vestidura de mangas anchas, con faldones y ceñida al cuerpo (Pl.)
18.—El que asiste a otro para recibir el bautismo
19.—Mula que guía la recua, cabestro (Amer.)
20.—De acero
22.—No habla, guarda silencio
24.—Canal por donde sale el agua que se saca del barco
26.—Hueso de la cadera
28.—Consonante
32.—(Fridtjof), explorador, naturalista y filántropo noruego (1861-1950)
33.—Crecer, aumentar de tamaño.
36.—Estado de la Unión Norteamericana, cap. Augusta
38.—Río de Francia, afl. del Ródano.
39.—Onda en el mar.
40.—Infusión
43.—Dirigirse hacia un lugar.
45.—Nota musical.
46.—Artículo.

RESULTADO DEL PUZZLE

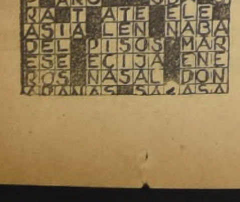

CAJA DE CREDITO POPULAR
SUCURSAL N.o 4
San Pablo N.o 2461-2471
MAÑANA
DE 9 HORAS ADELANTE.
REMATE DE ALHAJAS Y OBJETOS VARIOS
EN LA SUCURSAL N.o 4
Préstamos concedidos en junio de 1958, con vencimiento en diciembre de 1958, sobre Alhajas y Objeto Varios otorgados por la Sucursal N.o 4, y préstamos sobre Objetos Varios, otorgados por la Sucursal N.o 6.
Exhibición: 8.30 a 14.30 horas.

KID DINAMITA — POR SAM LEFF

DICK TRACY — POR CHESTER GOULD

MUNDOS GEMELOS

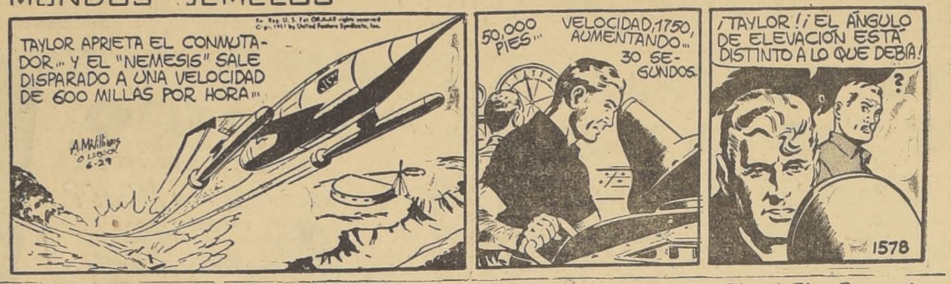

TARZAN — 5419 FUEGO Por Edgard Rice Burroughs

MONICA LA DETECTIVE — INSTRUMENTO DE MUERTE

CICUTA — POR LINO PALACIO

RAMONA — POR JORGE PALACIO

CAJA DE RETIROS Y DE PREVISION SOCIAL DE LOS FERROCARRILES DEL ESTADO

Se solicitan cotizaciones para la adquisición de 28 cocinas a gas de tres platos y horno y 28 califonts a gas. Debe indicarse características de estos artefactos y los precios de ellos.

Estas cotizaciones se recibirán hasta el 28 del presente, y deberán ser presentadas a la Vicepresidencia de esta Institución.

Enrique Velasco Contreras
Vicepresidente Ejecutivo

FABRICA TEXTIL EUDAJTEX
MATERIALES PARA SASTRES
Vtas. por mayor y menor
SARGAS, RASOS, TORNASOL, PERCALINA, CRIN, OPTIMA, LANA, CHOLETA Y TOCUYO. PRECIOS NUNCA VISTOS.
NO COMPRE ANTES DE CONSULTARNOS
SURTIDO ARTICULOS YARUR
SANTA ROSA 833

Ejército de Chile — Dirección de los Servicios
PROPUESTAS PUBLICAS DE FORRAJES

Solicítanse propuestas públicas por pasto alfalfa de primer, segundo y tercer cortes; avena afrecho y paja para el Ejército, por el período 1.o—IV—1959 al 31—III—1960.

Las propuestas se abrirán el día 25 de febrero de 1959, a las 16 horas, en la Dirección de los Servicios del Ejército, 8.o piso del Ministerio de Defensa Nacional, y en los Cuarteles Generales Divisionales de Iquique, Antofagasta, Concepción, Valdivia y Punta Arenas.

Bases y mayores antecedentes, en el Departamento de Intendencia del Ejército, 8.o piso del Ministerio de Defensa Nacional y en los Cuarteles Generales mencionados.

EL CUARTEL MAESTRE GENERAL DEL EJERCITO

55) JUDICIALES Y LEGALES

RESOLUCION PRIMER JUZGADO Civil, 3 febrero 1959, concedió posesión efectiva herencia intestada de Fernando Garreaud de Mainvilliers Cummins, a hijos: Fernando Augusto, León Gastón, Jorge Alberto, Franklin Eduardo, y Jacqueline Blance Garreaud de Mainvilliers Spencer, sin perjuicio derechos cónyuge sobreviviente, Blanca Luisa Spencer González. Practicaré inventario solemne bienes causante once febrero, once horas, en mi oficina, Bandera 342.— Secretario. (55) 6, 7 y 9-2 P.

INSCRIPCION DE DOMINIO.— José Lorenzo Viedma Campos comerciante, domiciliado calle San Luis N.o 837, comuna Barrancas este departamento, solicita inscripción su nombre dominio inmueble su domicilio en su posesión tranquila e ininterrumpida por más de 15 años y tiempo inmemorial unida a la de su antecesor, sin violencia ni clandestinidad, con dimensiones y deslindes siguientes: norte, en 20 metros con Guillermina Villablanca; sur, en 20 metros con Sara Valdivia; oriente, en 8 metros con Pedro Gamora, y poniente, en 8 metros calle San Luis. Solicita inscripción conforme artículos 58, 101 y 102, Reglamento Conservador Bienes Raíces. (55) 6, 7 y 9-2 P.

RESOLUCION PRIMER JUZGADO Civil, cuatro febrero 1959, concedió posesión efectiva herencia testada de Sara Fernández Pradel, a hijos: Laura Elsa, María Isolde, Luis Arturo y Reinaldo Vargas Fernández. (55) 6, 7 y 9-2 P.

74) NEGOCIOS ARRIENDAN

SECTOR PRODUCTOS NOBIS traspaso. Tratar Avenida Colón 451, San Bernardo. (74) 12.2 P.

76) NEGOCIOS VENDEN

VENDO restaurante con facilidades, buena ubicación. San Joaquín 1699. (76) 10- II O

79) OCUPACIONES

SEÑORA, funcionaria fiscal, se ofrece, cobranzas, tramitaciones bancarias, etc. Dispone las mañanas. 397073. (79) 9-2 P.

MAESTROS VENTANEROS NECEsita industria metalúrgica.— San Francisco 2038. (79) 11.2 P.

81) PERMUTAS DIVERSAS

PERMUTO restaurante, espléndida ubicación, tiene casa habitación, por auto o camioneta. San Joaquín 1699. (81) 10- II O

89) PROPIEDADES VENDEN

1.200.000, SITIO 12 x 30, lado Príncipe de Gales, cerrado, pandereta, rejas y portón fierro, vendo. Tratar su dueño, Bandera 517, teléfonos 85479-497288. (89) 10-2 P.

94) REMATES

REMATE CASIMIRES.— ORDEN Antonio Ceruzza, Bandera 665, 9 al 14 de febrero, 11 y 17.30 horas. Germán Geell, Manuel Montero, martilleros públicos. (94) 12-II P

Agenda
HOY. Santos. MAÑANA
CIRILO EVERARDO

GUIA DE URGENCIA

ASISTENCIA PUBLICA. — Central, San Francisco 85, fono número 69191; Posta N.o 2 (Maule-Chiloé), 50061; Posta N.o 3 (Compañía-Chacabuco), 91011; Posta N.o 4 (Irarrázaval-Villaseca), 43360; Posta Providencia (Manuel Montt 303), 45671; Posta San Miguel (Gran Avenida 3204), 51454; Posta La Cisterna (Esperanto 0115), fono 23, La Cisterna.

CARABINEROS. — Prefectura General, 60151; Radiopatrullas, 62261.

BOMBEROS.—Santiago, 61171; La Cisterna, 166; Ñuñoa, 40052; Quinta Normal, 90114; San Miguel, 53029.

BOLETIN DEL TIEMPO

(Redactado a las 20 horas del día 8 de febrero de 1959).

Cielos despejados se registraron en el extremo norte, mientras que el resto del país presentó abundante nubosidad, que en su mayor parte disipó en la tarde. De Chillán al sur permaneció todo el día cubierto, registrándose chubascos débiles, durante la mañana en el extremo austral. El territorio antártico continó bueno.

PRONOSTICO.
(Válido hasta las 20 horas del día 9).

La costa norte y central amanecerá cubierta, disipando esta nubosidad durante la mañana. De Chiloé al sur se espera que continúe con chubascos débiles durante la mañana. El resto continuará bueno.

INFORMACIONES DE SANTIAGO.
Temperatura del aire: (día 8).

ANIBAL AR...
TURNO DE ...
De 7 a 14 de ...

SANTA LAURA, ... Laura 1183; UNIVERSI... Universitaria 784; ... CIA, Avda. Independ... SALTO, Avda. Recoleta ... RISIMA, Purísima 14; ... NAL, San Pablo 2... Catedral 1500; ... 4125; GRAN AVENIDA, ... nida 5693; MORAL, ... 1688; SAN ROJ, San ... SIERRA BELLA, Sierra ... LAS REJAS, Avda. ... EUGENIN, Avda. ... SON, Avda. B. O'Hi... ISIDRO, San Isidro ... PUBLICA, Arturo Prat ... CED, Merced 401; ... klin 486; PEREZ, ... Mackenna, 1199; ... 615 BRISTOL, Avda. ... 1364; CRUZ DEL ... Sur 30; MODERNA, ... dores 2242; POCURO, ... Bilbao, 2793; LARRAIN ... rraín 6877; URGENCIA ... cisco 75 (turno perm...

Máxima: 24.6 °C a ... minutos. Mínima: ... horas 0 minutos.
Humedad relativa ... 8). Máxima: 95 ... 0 minutos. Mínima ... 16 horas 20 minutos.
Sol (día 9). Salida ... ras 12 minutos. Puesta ... horas 42 minutos.
Luna (día 9). Salida ... horas 57 minutos. Puesta ... horas 41 minutos ... va. Cuarto Creciente ...
TIEMPO PARA ... Bueno.

CAJA DE CREDITO POPULAR
REMATES

SEMANA COMPRENDIDA ENTRE EL 8 Y EL 14 DE FE... PRESTAMOS CONCEDIDOS EN JUNIO DE 1958, CON ... EN DICIEMBRE DE 1958

	Martes 10, en la Sucursal N.o 4, San ...		
ALHAJAS	Sucursal N.o 4,	N.os 197.822 — 197...	
OBJETOS VARIOS	Sucursal N.o 4,	N.os 95.433 — ...	
OBJETOS VARIOS	Sucursal N.o 6,	N.os 102.011 — ...	
	Miércoles 11, en la Sucursal N.o 3, Av. ...		
ALHAJAS	Sucursal N.o 3,	N.os 268.857 — ...	
OBJETOS VARIOS	Sucursal N.o 3,	N.os 287.968 — ...	
MUEBLES	Sucursal N.o 3,	N.os 25.027 — ...	
PIELES	Sucursal N.o 3,	N.os 6.907 — ...	
	Jueves 12, en la Oficina Matriz, ...		
ALHAJAS	Oficina Matriz,	N.os 277.410 — ...	
OBJETOS VARIOS	Oficina Matriz,	N.os 180.199 — ...	
PIELES	Oficina Matriz	N.os 4.343 — ...	
ALHAJAS	Sucursal N.o 6,	N.os 97.014 — ...	
	Viernes 13, en la Sucursal N.o 5, ...		
ROPA	Sucursal N.o 1,	N.os 484.291 — ...	
	Viernes 13, en la Sucursal N.o 2, Vic...		
ALHAJAS	Sucursal N.o 2,	N.os 175.758 — ...	
OBJETOS VARIOS	Sucursal N.o 2,	N.os 153.780 — ...	
PIELES	Sucursal No 2,	N.os 3.215 — ...	

EXHIBICIONES: el día anterior al ... RENOVACIONES: sólo se admiten ... terior a la exhibición.

PAGO AL CONTADO ENTREGA...

PATIA DE GLORIA NTES, ES APLAUDIDA EL "GOYESCAS"

Montes, la simpática guita que canta todo con cial comicidad, se hace dir en "Goyescas", en las del té, comida y boite, artistas como Arman- Palacios, el buen ballet de Amigo, el humorista cuya siempre es una caja presas: Lucho Navarro; la ema Alina Cortez y otros.

ICA DEL FILM PECTRO DE LA SA" EN C.B. 66

a las 29.30 horas, por Chilena, será irradiada selección de partituras mu- con la orquesta Manto- en grabación. En esta au- de "Film Sonoro y Bal- podrá escuchar, entre la música de Tchaikovs- arreglo de Mantovani, de Cascanueces" y de "El de la Rosa", e "Invi- al Vals", de Weber, en de Milner.

TOS DIRIGENTES DE PARAMOUNT, LLEGARAN MAÑANA A SANTIAGO

George Weltner y Henry rdon, presidente y super- para América Latina Paramount Films, llega- mañana a Santiago, permanecerán varios Serán esperados en Los rrillos por Juan Paupheí- gerente de Paramount Chile; exhibidores, perio- y amigos personales.

Julita Pou, la actriz de teatro que emprendió viaje, vía Canadian Pacific, a Lima, Perú, donde deberá cumplir una importante temporada artística.

HERMOSA VEDETTE ABANDONA EL BIKINI POR EL TEATRO

MARLEN FERNANDEZ, DEL "PIGALLE" AL "L'ATELIER"

Marlén Fernández buenamoza morena que hasta hace poco lucía su anatomía desde los escenarios revisteriles de la capital, deja en forma definitiva su bikini, para realizar un anhelo largamente esperado: dedicarse al teatro.

Marlén hará su debut en la comedia "Amame, capitán", obra de carácter liviano del comediógrafo francés Michel André, que dirigirá el autor, actor y director artístico colombiano Enrique Buenaventura, quien permanecerá sólo dos meses en nuestro país.

Al preguntarle a Marlén acerca de este cambio de actividad, expresa:

—La razón principal es que desde hace mucho tiempo me gusta el teatro. Al saber que en el Teatro L'Atelier se pondría en escena una obra la cual necesitaba en su parte final un personaje de las mismas características físicas mías, varios de mis amigos que conocían mis aspiraciones, me pusieron en contacto con el empresario... ¡Y aquí me tienen! Se me presentó una oportunidad y lo dejé todo por esto.

QUIERE APRENDER MAS:

—¿Qué cree usted que le ofrecerá su nueva carrera?

—Bueno, en una compañía de revistas, cuando se ha pasado por las diferentes etapas, e incluso se ha intervenido en sketches ya se ha llegado al todo y lo que se aprende es limitado. En cambio, en el teatro, siempre hay algo que aprender, estudiar y leer. Se penetra en un mundo en que se descubren cosas nuevas cada día.

Esta es Marlén Fernández. Prefirió abandonar el teatro frívolo para dedicar su actividad a la comedia. Hará su debut en "Amame, capitán", de Michel André.

—¿Qué experiencia tiene usted como actriz?

—Ninguna, sólo mi deseo de aprender y ver mucho teatro. Para poder aspirar a mejores papeles en los cuales se necesite condiciones y arte, en marzo entraré a la Escuela del Teatro Experimental, pues todo este año lo dedicaré exclusivamente a estudiar.

EL DINERO NO IMPORTA:

—Económicamente, ¿en qué proporción está su actual trabajo del anterior?

—Uff... indudablemente que como vedette del Pigalle, ganaba una suma muy superior a la que obtendré ahora, pero actualmente no es el dinero lo más importante para mí. Mi deseo era hacer teatro y dedicarme a él y creo que durante dos o tres años no tendré mayores dificultades en materia económica.

—¿Cuáles son sus actores preferidos?

—Admiro mucho a Héctor Duvauchelle y a Silvia Piñeiro. Cada uno en diferentes interpretaciones, creo que son valiosos elementos del teatro nacional.

REPRESENTARIA A SARTRE

—Si se consagra como actriz, ¿qué papel le gustaría representar?

—Mi ambición sería poder interpretar algún día la obra de Jean Paul Sartre "La Cortesana Respetuosa", la he leído repetidas veces y me gusta el tema y el estilo del autor.

—¿Tiene preferencia por algún autor teatral?

—El que más me gusta es Eugenio O'Neill, he leído todas sus obras y la que más me ha impresionado es "Largo viaje hacia la noche". Vi la interpretación del Teatro Experimental y me agradó mucho.

MARIDO CONTENTO:

—¿Qué opina su esposo con su cambio de trabajo?

(Marlén está casada con el locutor de Radio del Pacífico, Julio Tapia).

—El me conoció trabajando en compañía de revistas, y le gusta mi profesión, pero de todas maneras ahora está feliz con el cambio. Además de que voy a trabajar en lo que siempre he de un horario mejor.

NUEVAS PELICULAS

"MUJERES Y LUCES", con la celebrada actriz Giulietta Massina, será estrenada el miércoles en el cine Real. Es de interés conocer este film, que elevó al estrellato a la actriz, ya consagrada por otras películas, y por la actuación de otras figuras del reparto, tales como Peppino de Filippo y Carla del Poggio.

"NUNCA AMES A UN EXTRAÑO", del sello Artistas Aliados, irá desde pasado mañana, en funciones de pre-estreno, en el cine Huelén. El film, basado en la novela homónima de Harold Robbins, traducida a todos los idiomas del mundo, cuenta con la actuación, entre otros, de John Drew Barrymore y de la curvilínea Lita Milán.

"LA LOCURA DE MIMI", con la curvilínea sueca Anita Ekberg, se anuncia como estreno absoluto, para pasado mañana, en el cine Lido. Phil Carey y Gypsy Rose Lee comparten la responsabilidad de los papeles estelares de este film con la Ekberg.

UNA ESCENA DEL FILM "TRES ALMAS DESNUDAS".— Ingrid Thulin, la mujer que no pudo ser madre, aconseja a la jovencita inexperta (Bibi Andersson) que espera un hijo sin ella desearlo. El film sueco, dirigido por el gran director Ingmar Bergman, obtuvo dos Premios Internacionales en el Festival Cinematográfico de Cannes, en 1958. Se estrenará el próximo miércoles en los Teatros Central y Oriente.

Ultima semana de la revista "Hula, Hula, nos pasaron por el aro", en el T. Opera.

El sábado llega Buddy Day

Esta es la última semana de la revista "Hula, Hula, nos pasaron por el aro", donde Egle Martín ha sido la principal atracción, demostrando que Eduardo Felis Peña no se había equivocado al traerla por tercera vez al Opera. Sabemos que se ensaya a todo vapor el nuevo título que subirá al escenario del Bim Bam Bum, el próximo martes 17.

Buddy Day, amo y señor de la Compañía que nos ocupa, llega el sábado próximo para asumir el mando general. El activo empresario cumplió una extensa jira por diversos países y tiene millonarios contratos para todo el año de 1959.

GUIA DEL ESPECTADOR

TEATROS

NO.— Compañía de Revistas Humoresque.
— El hombre del paraguas.
DA.— Compañía de Américo Vargas: Los huevos de la avestruz.
— Compañía de Revistas Bim-Bam-Bum.
CESA.— Compañía de Revistas Picaresque.

CINES

MEDA.— R.: La romana.— tre en Montecarlo.— El niño el toro.
ZAR.— R.: El tren de las 3.10 Yuma.— El idilio del año.
GRO.— R.: Entre dos con- — El tesoro de Montecris- — El imán.
MBRA.— R.: La isla de las eres.— Los miserables.— Mal amores.
TORIUM. — R.: Helena de — Noticiarios y agregados.
CA.— R.: Los tres mosque- y medio.— El sultán des- — Artistas y modelos.
— R.: Balas en la noche.— del hampa.— Agregados.
O.— R.: Nunca serán olvi-, Odio que fue amor, Re- ndita.
— M., V., y N.: Estafas, y asaltos.
A MATTA.— R.: La llama carne.— El diablo y la rei- Cadillac de puro oro.
ERA.— M., S., V. y N.: dices del delito.
CEDA.— R.: Vamos al cir- — Un viaje a la prehistoria. gregados.
DANO.— R.: Camino al in- — Lisboa.— Agregados.
O ENCALADA.— R.: Roma 11.— Rapto al sol.— Juven- desenfrenada.
POLICAN. — R.: Preparación junto acrobático y artístico
ERA.— R.: Aguas profundas. Los falsificadores.— Agrega-
TOL.— R.: La batalla del río la Plata.— Sed de matar.— prueba de balas.
FORNIA.— M., V. y N.: La belde debutante.
TRAL.— M., V. y N.: Locura vacaciones.
VANTES.— M., S., V. y N.: Mi Nerón.
LANDIA.— R.: El bolero de uel.— Agregados.
RIO.— R.: Genio y vicio.— gados.
— R.: Rebelión en el presi-
SUR.— R.: Sadko el intré- — Honoria la amante del faro.
N.— R.: El precio del enga- Mogambo.— Tarde de to- — Baluarte montañoso.
CONTINENTAL. — R.: Desnúdate Lucrecita.— Agregados.
CHILE.— R.: A prueba de balas.— Policías y ladrones.— La batalla del río de la Plata.
DANTE.— M., V. y N.: La rebelde debutante.— Noticiarios y agregados.
DUCAL.— M. V. y N.: La vuelta al mundo en 80 días.
EGAÑA.— V. y N.: El mundo silencioso.— las defensoras.
EL SALTO.— R.: Y murió tres veces.— Doña bárbara.— El corcel blanco.
ESMERALDA.— R.: Hotel Flamingo.— El burlador burlado.— Maya.
FLORIDA.— R.: El capitán maravilla.
GRAN AVENIDA.— R.: Sueños de oro.— La que volvió por su amor.— Terror de la pradera.— La furia de los justos.
HOLLYWOOD.— R.: Madame Dubarry.— Cinco pobres en un automóvil.— Enséñame a besar.
HUELEN. — M., V. y N.: Tiempo sin piedad.
IDEAL CINEMA.— R.: Y Dios creo a la mujer. — La garra de los celos.— Tal para cual.
IMPERIO.— M., S., V. y N.: El trueno entre las hojas.
ITALIA.— R.: La que volvió por su amor.— No somos ángeles.— Cantemos corazón.—
KING.— M., V. y N.: El último cuplé.
LAUTARO.— R.: Las defensoras.— Sombras del mal.— Los muchachos de antes no usaban gomina.
LAS LILAS.— M., V. y N.: La isla sangrienta. — Lágrimas de triunfo.
LIBERTAD.— R.: Tarde de toros. — Mogambo.— Baluarte montañoso.— El precio del triunfo.
LIDO.— M., V. y N.: Esta noche vuelan las faldas.
LIRA.— R.: Emboscada salvaje.— Detective.— Esta es mi gente.
LO CASTILLO.— V. y N.: Asesinato en Montmatre.
LO FRANCO.— R.: La batalla del río de la Plata.— Sed de matar.— Mujercitas.
MAIPO.— R.: Cita con el diablo.— Los jóvenes no lloran.— Agregados.
MAYO.— R.: Espada invencible.— Agregados.
MARCONI. — R.: Hasta siempre Italia.— La ronda de los diamantes.
METRO.— M., V. y N.: La rebelde debutante.
MIAMI.— R.: Blanco y salvaje.— León africano.
MINERVA.— R.: El rey de los payasos.— Las siete colinas de Roma.
MIRAFLORES.— R.: Entre la espada y la pared.— Venciendo al miedo.— Agregados.
MISTRAL.— R.: Santos el magnífico. — Jugándose la vida.— El profesor se divierte.
MONUMENTAL. — R: Todos los hombres eran valientes.— Quince balas.— Policías y ladrones.— 3a.— de la Mujer pantera.
MODERNO.— R.: Las defensoras. —Sombras del mal.— Los muchachos de antes no usaban gomina.
NACIONAL.— R.: El príncipe y la corista.— Policías y ladrones.— Quince balas.
NAVIA.— R.: Flor de sangre.— El vuelo de la flecha.— Estampida de sangre.
NILO.— M. V. y N.: Fiebre de deseo.— Agregados.
NORMANDIE. — R.: Melodía inmortal.— Pic-nic.
NOVEDADES.— R.: Del otro lado del puente.— Livia.
ÑUÑOA.— R.: Cielito lindo.— Mal de amores.
O'HIGGINS. — R.: Vuelven los García.— Los gavilanes.— Los valientes también huyen.
ORIENTE.— M., V. y N.: La bestia de la ciudad.— Fuego en tus labios.
PACIFICO.— M., S., V. y N.: Codicia.
PRAT.— R.: Tal para cual.— Los amantes del desierto.— Gritenme piedras del campo.
PALACE OVALLE.— R.: Las defensoras.— Sombras del mal.— Los muchachos de antes no usaban gomina.
PALMILLA. — R.: Aventuras de Marco Polo.— El león africano. — Viva el amor.
PLAZA.— M., S., V. y N.: Los cuadernos del mayor Thompson.
PEDRO DE VALDIVIA.— V. y N.: El mundo silencioso.— Odongo.
PORTUGAL.— R.: Hotel Flamingo.— El burlador burlado.— Maya.
REAL.— M., V., y N.: Esta tierra cruel.— Agregados.
RECOLETA.— R.: Qué clase de niño.— Mister Rock and roll.— Wichita.
REGINA.— V. y N.: Lágrimas de rebeldía. — Pan amor y fantasía.
REPUBLICA.— R.: Canción inmortal.— El conquistador de Mongolia.— La calle.
REX.— V. y N.: Vértigo.
RIALTO.— R.: Rodán. — La raza incansable.
RITZ.— R.: Afuera sopla el viento.
RIVIERA. — R.: Prisionero del rock and roll.— Festival de Tom y Jerry.
ROMA.— R.: Los falsificadores.— Aguas profundas.— Agregados.
ROXI.— Cuartel de asesinos.
SAN ANTONIO.— R.: Puerta de lilas.— Agregados.
SANTA LUCIA.— M. S. y N.: El trueno entre las hojas.
SANTIAGO.— R.: Flor de canela.
SAN MIGUEL.— R.: Qué clase de niño.— Mister Rock and roll.— Wichita.
SAN MARTIN. — R.: Sueños de gloria.— Agregados.
SANTA ROSA. — R.: Emboscada salvaje.— Detective. — Esta es mi gente.
SAO PAULO. — R.: Sayonara.— Agregados.
SEPTIEMBRE.— R.: Los jóvenes no lloran.— Cita con el diablo. — Agregados.
SELECTA.— R.: Fronteras de muerte, Torpedos humanos, Vida y música de Benny Goddman.
TIVOLI. — R.: El que se fue.— Noticiarios y agregados.
TORSCA.— R.: Cita en la eternidad.— Agregados.
VALENCIA.— R.: Qué clase de niño.— Mister Rock and roll.— La torre del crimen.
VERDI.— R.: Tumulto en el paraíso.— Tiempo de vivir y tiempo de morir.— Agregados.
VICTORIA.— R.: Pobres, pero bellas.
VENECIA.— R.: La edad del deseo.— La última cacería.
WINDSOR. — M. V. y N.: Crepúsculo de los dioses.
YORK.— R.: Los depravados.

CINES COMUNALES

SANTIAGO (San Bernardo).— Juventud rebelde. — Terror que mata.— Abriendo horizontes.
MUNICIPAL (San Bernardo).— El gato sin botas.— Bengasí.—
NACIONAL (Puente Alto).— Llamas contra el viento. — Siete truenos.
CERVANTES (San Antonio).— Un rey en Nueva York.— La celda humana.— La sombra de la fama.
MAIPU.— R.: Reina virgen.— Bajo el cielo de Brasil.
PLAZA.— (Puente Alto).— R.: El príncipe y la corista.— Los inseparables.
TALAGANTE (Beneficio del personal).— M., V. y N.: Seis grandes películas. — Rifas y regalos al público.

Films que siguen en cartel

"POBRES, PERO BELLAS", con Marisa Allasio, continúa en el Victoria, e inicia hoy su segunda semana de exhibiciones en este cine.

"APRENDICES DEL DELITO", cruda muestra de la violencia de las bandas juveniles en una ciudad importante, en este caso el puerto británico de Liverpool, sigue en los cines Bandera y Dante. Es una historia basada en un hecho real y filmada sin concesiones.

"EL REY DE LOS PAYASOS", que combina la comicidad de Danny Kaye y la dulce belleza de Pier Angeli, va hoy en el rotativo Minerva. Completa el programa la producción "Las siete colinas de Roma", donde canta Mario Lanza y Marisa Allasio muestra su belleza.

"HASTA SIEMPRE, ITALIA", con Vittorio de Sica, y "La ronda del diamante", con la buenamoza y discutida Belinda Lee, estrena hoy el rotativo Marconi.

"FLOR DE CANELA" seguirá una segunda semana en el ecrán del Santiago, en vista de que ha superado con creces el borderó necesario. El estreno de la producción mexicana "Tu hijo debe nacer" se ha postergado, por esta causa, para el lunes 16. La estrella de "Flor de Canela" es la bailarina tropical María Antonieta Pons.

"DESNUDATE, LUCRECIA", la producción mexicana basada en la obra teatral del comediógrafo chileno Julio Asmussen, "Aló, Aló, número equivocado", inicia hoy su segunda semana en el Continental. Silvia Pinal, Domingo Soler y otras conocidas figuras del cine azteca, tales como Rosa de Castilla, animan esta liviana comedia.

"EL BOLERO DE RAQUEL", la divertida parodia de Cantinflas, se reestrenará el miércoles próximo simultáneamente en los teatros Cinelandia y Río, donde irá en funciones rotativas. Compromisos de programación ineludibles obligaron a retirar esta cinta del ecrán del Teatro Continental, cuando aún había mucho público interesado en conocer la nueva creación del inimitable Mario Moreno.

ULTIMA PAGINA DE ESTA EDICION
Edición de 18 páginas.— Precio: $ 50.—

LA NACION

LUNES 9 DE FEBRERO DE 195[illegible]
SANTIAGO DE CHILE

Lo operaron 124 veces para darle una piel nueva

EN LOS 17 MESES QUE DURO EL TRATAMIENTO DE ANTHONY GAETANI LE HICIERON 17 TRASPLANTES 107 INTERVENCIONES, 570 ANALISIS, TRANSFUSIONES DE SANGRE POR UN TOTAL DE 20 LITROS, ETC.

BOSTON (ANSA). — Anthony Gaetani, italo-americano de 42 años de edad, acaba de sufrir la 124.a operación quirúrgica tendiente a proporcionarle una piel nueva. En octubre de 1947 Gaetani fue víctima de un accidente y resultó con quemaduras en el 90 por ciento de la superficie del cuerpo.

En los quince meses de tratamiento a que fue sometido se le practicaron 17 trasplantes de piel, 107 intervenciones quirúrgicas, 570 análisis de laboratorio, transfusiones de sangre por un total de 20 litros y de plasma por un total de nueve, 6.138 dosis de medicinas, y 41 litros de solución inyectada por vía endovenosa.

Su historia clínica ocupa 1.291 páginas.

Gaetani está ya prácticamente curado.

Los métodos terapéuticos que se utilizaron a su respecto fueron los más modernos. Su cuerpo estuvo envuelto en un camisón de plástico y los líquidos que exudaban de las quemaduras eran recogidos y medidos para ser sustituídos artificialmente. La presión interna de la envoltura de plástico contribuyó a hacer recrecer la piel nueva. Por vía endovenosa se le inyectaban los líquidos necesarios para sustituir los humores salinos perdidos por la exudación. Para permitirle respirar, se le practicó un orificio en la garganta. A menos de un mes de su accidente Gaetani ya había padecido de hepatitis infecciosa, embolia pulmonar, pulmonía, cálculos renales, anemia, infecciones y úlceras.

Pero se recuperó de todo.

Dentro de muy poco los médicos lo darán de alta.

¿En qué está sentada esta hermosa?

ADIVINELO.— Anne Heywood es una artista de rara belleza, pero también raro el asiento que escogió. Por mucho que haya avanzado la técnica de nuevas sillas, esta que cobija a Anne, parece que no lo fuera. De todas maneras ella está muy cómoda y hasta sonríe. (Foto RANK).

Los niños gorditos preocupan a los ingleses; en su mayoría son hijos únicos que comen dulces en exceso

Para darles mayor bienestar a los escolares, piensan cambiar la forma de los bancos; los de ahora "deforman la columna vertebral", aseguran los médicos

LONDRES.— (ANSA). — Una encuesta conducida por el servicio sanitario del Ministerio de Educación, afirma que los cambios registrados en las condiciones en que viven los alumnos de los colegios británicos en los últimos cincuenta años son milagrosos, según lo informa al dar sus resultados el Ministerio de Educación.

La investigación abarcó a unos seis millones de alumnos de 30.000 escuelas y que se benefician con una asistencia escolar estatal. Gracias a esos beneficios en lugar de ser el raquitismo, como ocurría hace 50 años, la principal amenaza de la niñez inglesa hoy el peligro esencial es el opuesto: la obesidad. En las escuelas de ahora hay muchos chicos obesos, especialmente cuando son hijos únicos y esto se debe a que consumen un exceso de dulces, caramelos, postres o alimentos demasiado nutritivos.

RINDEN POCO

Los niños obesos rinden muy poco en las actividades escolares, no tiene ganas de participar en juegos y deportes y se cierran en un aislamiento temible. Sus maestros tratan de hacerlos adelgazar, y se ha demostrado que cuando tienen éxito, los chicos mejoran en su salud, moral y capacidades.

Aparte de este peligro debido al exceso de bienestar, se observa un real progreso en la salud general de la niñez británica. Los niños tienen buena dentadura, no padecen de avitaminosis o raquitismo, son limpios, robustos y bien vestidos. Crecen más rápidamente y son muy raros los casos de mortalidad infantil en edad escolar.

Actualmente los médicos británicos están empeñados en una campaña para cambiar la forma de los bancos de escuela. "Los actuales deforman la columna vertebral de los niños" —aseguran los médicos escolares. Otra recomendación insistente es la de dar a los niños buenos zapatos, ya que el empleo de deficiente calzado también produce deformaciones dañinas para la salud del niño.

MEDICINA SOCIAL

La medicina social insiste también en que la campaña contra el humo que provoca cáncer pulmonar debe ser encarada como "la necesidad de dar un buen ejemplo a los niños".

Con respecto al trabajo infantil —en Inglaterra pese a las leyes sociales se notan a menudo vendedores callejeros de diarios de cortísima edad y menores lustrando zapatos o distribuyendo la leche—, las autoridades del Servicio Sanitario del Ministerio de Educación han intensificado su acción para subsanar este grave problema. También se insiste en la necesidad de escuelas modernas, aulas iluminadas y airadas, lugares placenteros y sanos para los recreos y horarios de estudio y descanso reaccionalmente estudiados.

La anécdota

EN CIERTA oportunidad, Alfonso XIII, último rey de España, decidió recorrer su país de incógnito. Visitando una lejana ciudad se registró en el hotel bajo un nombre supuesto.

A la mañana siguiente rogó al propietario le trajera un espejo para poder afeitarse. Este contempló unos instantes al monarca y luego dijo:

—Usted no se asemeja a nuestros huéspedes de costumbre. Se viste y actúa en forma diferente. ¿Pertenece, acaso, a la corte real de Madrid?

—Es usted muy observador —replicó el Monarca—, en efecto, pertenezco a la corte.

—¡Lo sabía! —gritó entusiasmado el propietario—, ¿tal vez trabaja al servicio de Su Majestad?

—Una vez más tiene razón —contestó el rey.

—¿Qué trabajo desempeña para él?

—¡Oh, numerosísimos! —replicó Alfonso sonriendo—. Ahora mismo lo estoy afeitando.

☆ ★ ☆ ★ ☆ ★ ☆ ★ ☆ ★ ☆ ★ ☆ ★ ☆ ★ ☆ ★ ☆ ★ ☆ ★ ☆ ★

Volvieron a encontrarse dos amigos de la guerra del 14

MANTUA (ANSA).— Después de 40 años volvieron a encontrarse dos viejos compañeros de la guerra del 14. Ambos habían hecho fraterna amistad en mayo de 1917 en un cuartel de Canelli (Alejandría), incorporados los dos al regimiento de bombarderos 349. Juntos combatieron en el monte Vodice. Terminada la guerra, no se vieron más. Ahora se encontraron por obra de la casualidad.

Olindo Perboni se enteró de que un tal Spazzini había venido a vivir a la localidad de Barbasso y una corazonada lo impulsó a ir a verlo. A las pocas preguntas, se enteró de que se trataba de su viejo camarada Carlo Spazzini, con quien se confundió en un gran abrazo.

Venden máquina para hacer café en el auto

PREPARA 6 TACITAS EN 10 MINUTOS

BUDAPEST (ANSA). —Se ha puesto en venta en esta capital una pequeña máquina de hacer café que puede ser instalada en un automóvil. Funciona con la energía suministrada por la batería y hace seis tacitas de café en diez minutos.

Una inglesa se casa con un negro ciego

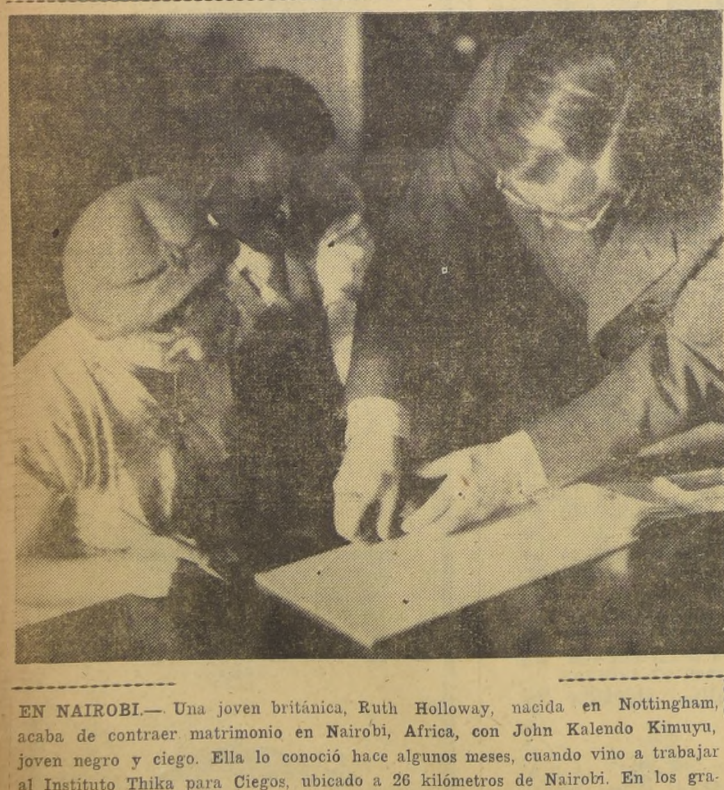

EN NAIROBI.— Una joven británica, Ruth Holloway, nacida en Nottingham, acaba de contraer matrimonio en Nairobi, Africa, con John Kalendo Kimuyu, joven negro y ciego. Ella lo conoció hace algunos meses, cuando vino a trabajar al Instituto Thika para Ciegos, ubicado a 26 kilómetros de Nairobi. En los grabados: a la izquierda, ella ya ha firmado en el libro del Registro Civil; él, con la ayuda del Oficial Civil, estampa el dedo al pie del libro de matrimonios. A la derecha, el ciego le pone el anillo a la recién desposada inglesa, al final de la ceremonia en el Registro Civil. Los testigos fueron negros.

☆ ★ ☆ ★ ☆ ★ ★ ☆ ★ ☆

Risas y Sonrisas

EN GRAVE PELIGRO

El Intendente va a visitar el manicomio y le dice a un recluso:

—¿Te tratan bien? ¿Tienes algo qué pedir? Yo puedo hacer que te den todo cuanto necesites.

—¿Ah, sí? ¿Y quién eres tú, que puedes dar órdenes?

—Soy el Intendente.

El loco se lleva el índice a los labios y exclama a media voz:

—Calla, no te vayan a oír. ¡A mi me encerraron no más porque dije que era el alcalde de mi pueblo!

LLAMADA TELEFONICA

—¿Es usted el doctor González? Aquí le habla Jorge Montes, el arquitecto ¿se acuerda de mí?

—Sí, como no. ¿En qué puedo servirlo?

—Se trata de un caso urgente. Creo que tendrá usted que sacarle el apéndice a mi esposa.

—¡Pero si yo ya se lo saqué el año pasado! ¡No sé que haya persona con dos apéndices!

—Bueno, pero sí sabrá usted que hay hombres que se divorcian y se vuelven a casar.

POCO DAÑO

—¿Qué te pasó en la cabeza?

—Ayer me caí de un tercer piso.

—¿Y te hiciste mucho daño al caer?

—Al caer, no. Lo malo fue al llegar al suelo.

MOTIVO

—Dime, papá, ¿por qué se necesitan testigos para que un hombre se case?

—¡Ay, hijo! ¡Porque sin testigos, nadie lo creería!

ALGO IMPOSIBLE

—Pues sí, señora, lo que su marido tiene es una pulmonía doble.

—¿Doble? Ay, doctor, pero si él fue siempre un hombre tan sencillo...

NADADOR "ABUSADO"

—¿Así es que no pudiste cruzar el Canal de la Mancha a nado?

—No, hombre. Figúrate que cuando ya sólo me faltaba un kilómetro para llegar, las fuerzas empezaban a [illegible] me... y decidí volverme a la orilla.

INVENTO RELAT[illegible]

—¿Has leído? Un sabio ha inventado un suero por medio del cual se puede hablar [illegible] muerto.

—¡No me digas! ¿Y el [illegible] responde?

—Tanto como eso, no [illegible]

"PRIMER PREMIO"

Sí, mamá, ya sé que [illegible] mal en gramática y en [illegible] pero estoy segura de que la profesora de canto me dará el primer premio.

—¿Y por qué crees [illegible]

—Porque cuando canta[illegible] coro, yo siempre soy la [illegible] en terminar.

AL GUSTO

En una tienda de [illegible] des.

—Esta jara vale cinco [illegible] sos. Perteneció a Juan[illegible]

—Pero está demasiado [illegible] ra; se nota que la [illegible] ron, y esto le quita [illegible]

—No se preocupe por [illegible] ñor. Aquí tenemos la [illegible] rra de tres modos: rota, [illegible] tillada y entera.

ABSOLUTA IGNOR[illegible]

Se presentó un [illegible] muy bruto en una [illegible] objetos de óptica, y [illegible] dose con el dueño [illegible] guntó:

—¿Tiene usted [illegible] tros?

—¿Varios metros? [illegible] qué? Explíqueme [illegible]

—De esos chismes [illegible] lluvia.

—Barómetros, qu[illegible] cir.

—Eso

—Aquí tiene usted [illegible] quince pesos.

—Bueno, y diga, [illegible] le aprieta pa' que [illegible]